

---

# BIULETYN INFORMACYJNY LASÓW PAŃSTWOWYCH

---

Nr 6 (342)

CZERWIEC 2021

---



---

**Dyrekcja Generalna Lasów Państwowych**  
ul. Grójecka 127, 02-124 Warszawa  
tel. 22 58 98 100, fax 22 58 98 171

---

PL ISSN 1428-5940

**DYREKCJA GENERALNA LASÓW PAŃSTWOWYCH**  
**ul. Grójecka 127, 02-124 Warszawa, tel. 22 58 98 100, fax 22 58 98 171**

<b>Dyrektor Generalny Lasów Państwowych</b> – p.o. dyrektora <b>Józef KUBICA</b>	tel. 22 58 98 102
Wydział Komunikacji Społecznej – p.o. naczelnika <b>Marek MRÓZ</b>	22 58 98 138
Zespół Obsługi – kierownik <b>Marta WASEK</b>	22 58 98 110
Rzecznik Prasowy – <b>Michał GZOWSKI</b>	22 58 98 111
Inspekcja Lasów Państwowych – Główny Inspektor LP <b>Artur MALOWANIEC</b>	22 58 98 120
Inspektorat Straży Leśnej – Główny Inspektor Straży Leśnej <b>Tomasz WISŁOCKI</b>	22 58 98 117
Wydział Zarządzania Zasobami Ludzkimi – naczelnik <b>Paulina BIEN</b>	22 58 98 140
Wydział Prawny – naczelnik <b>Piotr SZULC</b>	22 58 98 360
Zespół ds. Obronności i Ochrony Informacji Niejawnych – kierownik <b>Mariusz KWIECIŃSKI</b>	22 58 98 260
Wydział Administracji, Bezpieczeństwa i Ochrony Pracy w Leśnictwie – naczelnik <b>Marcin CICHOWICZ</b>	22 58 98 387
Stanowisko ds. Ochrony Danych Osobowych – Inspektor Ochrony Danych <b>Paweł BŁASZCZYK</b>	
<b>Zastępca Dyrektora Generalnego LP ds. Gospodarki Leśnej</b> – p.o. zastępcy dyrektora <b>Jan TABOR</b>	22 58 98 108
Wydział Hodowli Lasu – naczelnik <b>Krzysztof ROSTEK</b>	22 58 98 220
Zespół Gospodarki Łowieckiej – główny specjalista SL <b>Jan BŁASZCZYK</b>	22 58 98 118
Wydział Ochrony Lasu – naczelnik <b>Aldona PERLIŃSKA</b>	22 58 98 230
Wydział Ochrony Zasobów Przyrodniczych – naczelnik <b>Jan TABOR</b>	22 58 98 293
Zespół ds. Projektu LIFE – kierownik <b>Łukasz PORĘBSKI</b>	22 58 98 297
Zespół ds. Współpracy Międzynarodowej – główny specjalista SL <b>Marta GAWORSKA</b>	22 58 98 342
Wydział Urządzania Lasu – naczelnik <b>Jacek PRZYPAŚNIAK</b>	22 58 98 250
Wydział Infrastruktury – naczelnik <b>Piotr MŁYNARCZYK</b>	22 58 98 130
<b>Zastępca Dyrektora Generalnego LP ds. Ekonomicznych</b> – <b>Krzysztof JANECZKO</b>	22 58 98 106
Biuro Marketingu – naczelnik <b>Andrzej BALLAUN</b>	22 58 98 200
Główny Księgowy LP – <b>Andrzej CZERSKI</b>	22 58 98 150
Wydział Księgowości – naczelnik <b>Magdalena CICHOSZ</b>	22 58 98 125
Zespół Wsparcia Ekonomicznego – wakat	
Wydział Analiz Ekonomicznych i Planowania – naczelnik <b>Jarosław PIEKUTIN</b>	22 58 98 160
Wydział Stanu Posiadania – naczelnik <b>Sławomir SAWICKI</b>	22 58 98 240
Wydział Informatyki – naczelnik <b>Paweł POGODA</b>	22 58 98 180
Zespół ds. Cyberbezpieczeństwa – główny specjalista SL <b>Rafał MAJCHER</b>	22 58 98 186
Wydział Koordynacji Projektów Rozwojowych – naczelnik <b>Mariusz BŁASIAK</b>	22 58 98 300
Wydział Zamówień Publicznych i Innowacji – naczelnik <b>Magdalena BUKOWSKA</b>	22 58 98 210

**Adresy, telefony i telefaksy Regionalnych Dyrekcji Lasów Państwowych**

15-424 <b>BIAŁYSTOK</b> , ul. Lipowa 51	tel. centr. 85 748 18 00	fax 85 652 23 73
80-804 <b>GDAŃSK</b> , ul. Rogaczewskiego 9/19	58 321 00 71	58 302 11 25
40-543 <b>KATOWICE</b> , ul. Huberta 43/45	32 251 43 02 do 04	32 251 57 39
31-159 <b>KRAKÓW</b> , al. Słowackiego 17a	12 633 54 33	12 633 13 51
38-400 <b>KROSNO</b> , ul. Bieszczadzka 2	13 436 44 51	13 436 43 01
20-950 <b>LUBLIN</b> , ul. Czechowska 4	81 532 70 31	81 532 49 47
91-402 <b>ŁÓDŹ</b> , ul. J. Matejki 16	42 631 79 00	42 631 79 82
10-959 <b>OLSZTYN</b> , ul. Kościuszki 46/48	89 527 21 70	89 521 02 10
64-920 <b>PIŁA</b> , ul. Kalina 10	67 212 48 44	67 212 64 78
60-815 <b>POZNAŃ</b> , ul. Gajowa 10	61 866 82 41	61 847 28 69
26-600 <b>RADOM</b> , ul. 25 Czerwca 68	48 385 60 00	48 385 60 01
71-434 <b>SZCZECIN</b> , ul. J. Słowackiego 2	91 432 87 00	91 422 53 13
78-400 <b>SZCZECINEK</b> , ul. Mickiewicza 2	94 372 63 00	94 372 63 01
87-100 <b>TORUŃ</b> , ul. Mickiewicza 9	56 658 43 00	56 658 43 66
03-841 <b>WARSZAWA</b> , ul. Grochowska 278	22 517 33 00	22 517 33 61
50-357 <b>WROCŁAW</b> , ul. Grunwaldzka 90	71 377 17 00	71 328 24 01
65-950 <b>ZIELONA GÓRA</b> , ul. Kazimierza Wlk. 24a	68 325 44 51	68 325 36 30

**Zakłady o zasięgu krajowym podporządkowane Dyrektorowi Generalnemu LP**

<b>Centrum Informacyjne Lasów Państwowych</b> ul. Grójecka 127, 02-124 Warszawa	tel. 22 185 53 53
<b>Centrum Koordynacji Projektów Środowiskowych</b> ul. Kolejowa 5/7, 01-217 Warszawa	22 318 70 22
<b>Leśny Bank Genów Kostrzyca</b> Miłków 300, 58-535 Miłków	75 713 12 39
<b>Ośrodek Kultury Leśnej</b> ul. Działyńskich 2, 63-322 Gołuchów	62 761 50 45
<b>Ośrodek Rozwojowo-Wdrożeniowy Lasów Państwowych</b> Nowy Bedoń, ul. Sienkiewicza 19, 95-020 Andrespol	42 677 25 00
<b>Ośrodek Techniki Leśnej</b> ul. Zaciszna 2, 63-200 Jarocin	62 747 35 82
<b>Zakład Informatyki Lasów Państwowych</b> Sękocin Stary, ul. Leśników 21c, 05-090 Raszyn	22 468 09 51

**BIULETYN INFORMACYJNY LASÓW PAŃSTWOWYCH**

**REDAGUJĄ:** Artur Rutkowski (redaktor naczelny), Wawrzyniec Milewski (redaktor), Tomasz Krawczyk (skład i opr. tech.)

**ADRES REDAKCJI:** ul. Grójecka 127, 02-124 Warszawa, tel. 22 185 53 53, 22 185 53 73, fax 22 185 53 71

Numer opublikowano 10.06.2021 r., nakład 1350 egz.

## SPIS TREŚCI

### AKTY OGÓLNEGO ZARZĄDU DYREKTORA GENERALNEGO LASÓW PAŃSTWOWYCH

Zarządzenia Dyrektora Generalnego Lasów Państwowych (od 14 kwietnia 2021 r. do 19 maja 2021 r.) .....	3
Decyzje Dyrektora Generalnego Lasów Państwowych (od 20 kwietnia 2021 r. do 19 maja 2021 r.) .....	3
Zarządzenie nr 25 Dyrektora Generalnego Lasów Państwowych z dnia 27 kwietnia 2021 r. w sprawie powołania Komisji Przetargowej ds. przygotowania i przeprowadzenia postępowania o udzielenie zamówienia publicznego w trybie zamówienia z wolnej ręki na „Powtórzenie usług podobnych do zamówienia podstawowego w ramach przetargu nieograniczonego na świadczenie usług transmisji danych IP VPN (MPLS) z dostępem do Internetu dla Państwowego Gospodarstwa Leśnego Lasy Państwowe” (EZ.272.3.1.2021) .....	5
Zarządzenie nr 29 Dyrektora Generalnego Lasów Państwowych z dnia 30 kwietnia 2021 r. w sprawie Planu Finansowo-Gospodarczego Państwowego Gospodarstwa Leśnego Lasy Państwowe na 2021 rok (EP.0300.1.9.2021) .....	6
Zarządzenie nr 30 Dyrektora Generalnego Lasów Państwowych z dnia 4 maja 2021 r. w sprawie powołania zespołu do spraw nowelizacji Instrukcji Ochrony Lasu (ZO.0070.1.2021) .....	7
Zarządzenie nr 31 Dyrektora Generalnego Lasów Państwowych z dnia 10 maja 2021 r. w sprawie powołania zespołu do spraw nowelizacji Zasad Hodowli Lasu (ZG.7002.1.2021) .....	8
Zarządzenie nr 32 Dyrektora Generalnego Lasów Państwowych z dnia 14 maja 2021 r. w sprawie zmiany Zarządzenia nr 62 Dyrektora Generalnego Lasów Państwowych z dnia 30 sierpnia 2018 roku w sprawie Regulaminu organizacyjnego Dyrekcji Generalnej Lasów Państwowych (GS.012.2.2021) .....	9
Zarządzenie nr 33 Dyrektora Generalnego Lasów Państwowych z dnia 18 maja 2021 r. w sprawie zmiany Instrukcji Ochrony Lasu, stanowiącej załącznik do Zarządzenia nr 57 Dyrektora Generalnego Lasów Państwowych z dnia 22 listopada 2011 roku (ZO.0210.2.2021) .....	15
Zarządzenie nr 34 Dyrektora Generalnego Lasów Państwowych z dnia 19 maja 2021 r. w sprawie powołania zespołu do spraw nowelizacji Instrukcji Urządzania Lasu (ZU.0210.1.2021) .....	15
Decyzja nr 31 Dyrektora Generalnego Lasów Państwowych z dnia 27 kwietnia 2021 r. w sprawie zmiany Decyzji nr 20 Dyrektora Generalnego Lasów Państwowych z dnia 23 marca 2021 r. w sprawie powołania zespołu zadaniowego ds. organizacji udziału Państwowego Gospodarstwa Leśnego Lasy Państwowe w Światowej Wystawie Łowieckiej „One with Nature 2021” – Węgry 2021 (ZG.Ł.074.7.2021) .....	17
Decyzja nr 32 Dyrektora Generalnego Lasów Państwowych z dnia 27 kwietnia 2021 r. w sprawie postępowania o udzielenie zamówienia publicznego w trybie zamówienia z wolnej ręki na „Powtórzenie usług podobnych do zamówienia podstawowego w ramach przetargu nieograniczonego na świadczenie usług transmisji danych IP VPN (MPLS) z dostępem do Internetu dla Państwowego Gospodarstwa Leśnego Lasy Państwowe” (EZ.272.3.1.2021) .....	18
Decyzja nr 35 Dyrektora Generalnego Lasów Państwowych z dnia 30 kwietnia 2021 r. w sprawie zatwierdzenia planu finansowo-gospodarczego Regionalnej Dyrekcji Lasów Państwowych (EP.0300.1.6.2021) .....	18
Decyzja nr 36 Dyrektora Generalnego Lasów Państwowych z dnia 30 kwietnia 2021 r. w sprawie zatwierdzenia planu finansowo-gospodarczego Dyrekcji Generalnej Lasów Państwowych (EP.0300.1.7.2021) .....	19
Decyzja nr 37 Dyrektora Generalnego Lasów Państwowych z dnia 30 kwietnia 2021 r. w sprawie zatwierdzenia planu zakładów o zasięgu krajowym (EP.0300.1.8.2021) .....	20

Decyzja nr 38 Dyrektora Generalnego Lasów Państwowych z dnia 30 kwietnia 2021 r. w sprawie zatwierdzenia zasadniczego średniookresowego planu nakładów na środki trwałe, wartości niematerialne i prawne oraz inwestycje na lata 2022–2025 dla Lasów Państwowych (EP.0300.1.10.2021) .....	21
Decyzja nr 39 Dyrektora Generalnego Lasów Państwowych z dnia 4 maja 2021 r. w sprawie przyjęcia do realizacji w roku 2021 nowych przedsięwzięć drogowych, finansowanych z wykorzystaniem środków funduszu leśnego, polegających na budowie lub przebudowie dróg leśnych oraz budowie, przebudowie lub istotnym remontowaniu drogowej infrastruktury technicznej w ramach wspomaganie przez Lasy Państwowe administracji publicznej (ZI.771.21.2021) .....	21
Decyzja nr 42 Dyrektora Generalnego Lasów Państwowych z dnia 18 maja 2021 r. w sprawie wyrażenia zgody na organizację wielofunkcyjnej ogólnopolskiej imprezy pracowniczej pod nazwą własną „Mistrzostwa Polski Leśników w Kolarstwie Górskim MTB” organizowanej przez Nadleśnictwo Gdańsk (GK.166.5.2021) .....	26
<b>SPRZEDAŻ NIERUCHOMOŚCI</b>	
<b>Nieruchomości przeznaczone do sprzedaży na podstawie art. 40a ustawy o lasach, zatwierdzone przez Dyrektora Generalnego Lasów Państwowych</b>	
Regionalna Dyrekcja Lasów Państwowych Gdańsk .....	27
Regionalna Dyrekcja Lasów Państwowych Olsztyn .....	27
Regionalna Dyrekcja Lasów Państwowych Poznań .....	28
Regionalna Dyrekcja Lasów Państwowych Toruń .....	29
<b>NIERUCHOMOŚCI ZBYWANE I NABYWANE</b>	
<b>przez Skarb Państwa – Lasy Państwowe</b>	
Regionalna Dyrekcja Lasów Państwowych Olsztyn, Nadleśnictwo Miłomłyn .....	30
Regionalna Dyrekcja Lasów Państwowych Poznań, Nadleśnictwo Krotoszyn .....	31
Regionalna Dyrekcja Lasów Państwowych Szczecinek, Nadleśnictwo Miastko .....	31
Regionalna Dyrekcja Lasów Państwowych Toruń, Nadleśnictwo Runowo .....	32
<b>Notatki</b> .....	33

## **AKTY OGÓLNEGO ZARZĄDU DYREKTORA GENERALNEGO LASÓW PAŃSTWOWYCH**

### **ZARZĄDZENIA DYREKTORA GENERALNEGO LASÓW PAŃSTWOWYCH (od 14 kwietnia do 19 maja 2021 r.)**

- Zarządzenie nr 23 z dnia 21 kwietnia 2021 r. zmieniające Zarządzenie nr 60 Dyrektora Generalnego Lasów Państwowych z dnia 5 października 2020 r. (GB.003.3.2020)
- Zarządzenie nr 24 z dnia 27 kwietnia 2021 r. w sprawie wskazania sortymentów drzewnych właściwych dla rynku tzw. biomasy leśnej na cele energetyczne zgodnie z zasadą kaskadowego wykorzystania surowca drzewnego (ZM.800.2.2021)
- Zarządzenie nr 25 z dnia 27 kwietnia 2021 r. w sprawie powołania Komisji Przetargowej ds. przygotowania i przeprowadzenia postępowania o udzielenie zamówienia publicznego w trybie zamówienia z wolnej ręki na „Powtórzenie usług podobnych do zamówienia podstawowego w ramach przetargu nieograniczonego na świadczenie usług transmisji danych IP VPN (MPLS) z dostępem do Internetu dla Państwowego Gospodarstwa Leśnego Lasy Państwowe” (EZ.272.3.1.2021)
- Zarządzenie nr 26 z dnia 28 kwietnia 2021 r. w sprawie zmiany Zarządzenia nr 74 Dyrektora Generalnego Lasów Państwowych z dnia 5 grudnia 2019 r. w sprawie powołania zespołu zadaniowego do spraw nowelizacji „Wytucznych prowadzenia robót drogowych w lasach” (ZI.771.42.2019)
- Zarządzenie nr 27 z dnia 29 kwietnia 2021 r. w sprawie powołania doraźnego zespołu do opracowania wytycznych i zasad zagospodarowania lasów w zarządzie Państwowego Gospodarstwa Leśnego Lasy Państwowe, położonych w granicach administracyjnych miast i w bezpośrednim ich sąsiedztwie (ZE.715.4.2.2021)
- Zarządzenie nr 28 z dnia 29 kwietnia 2021 r. zmieniające Zarządzenie nr 60 Dyrektora Generalnego Lasów Państwowych w sprawie powołania zespołu zadaniowego na potrzeby opracowania zasad realizacji działań dedykowanych ochronie populacji cietrzewia i głuszca przez jednostki organizacyjne Lasów Państwowych (ZP.7211.13.2019)
- Zarządzenie nr 29 z dnia 30 kwietnia 2021 r. w sprawie Planu Finansowo-Gospodarczego Państwowego Gospodarstwa Leśnego Lasy Państwowe na 2021 rok (EP.0300.1.9.2021)
- Zarządzenie nr 30 z dnia 4 maja 2021 r. w sprawie powołania zespołu do spraw nowelizacji Instrukcji Ochrony Lasu (ZO.0070.1.2021)
- Zarządzenie nr 31 z dnia 10 maja 2021 r. w sprawie powołania zespołu do spraw nowelizacji Zasad Hodowli Lasu (ZG.7002.1.2021)
- Zarządzenie nr 32 z dnia 14 maja 2021 r. w sprawie zmiany Zarządzenia nr 62 Dyrektora Generalnego Lasów Państwowych z dnia 30 sierpnia 2018 roku w sprawie Regulaminu organizacyjnego Dyrekcji Generalnej Lasów Państwowych (GS.012.2.2021)
- Zarządzenie nr 33 z dnia 18 maja 2021 r. w sprawie zmiany Instrukcji Ochrony Lasu, stanowiącej załącznik do Zarządzenia nr 57 Dyrektora Generalnego Lasów Państwowych z dnia 22 listopada 2011 roku (ZO.0210.2.2021)
- Zarządzenie nr 34 z dnia 19 maja 2021 r. w sprawie powołania zespołu do spraw nowelizacji Instrukcji Urządzania Lasu (ZU.0210.1.2021)

### **DECYZJE DYREKTORA GENERALNEGO LASÓW PAŃSTWOWYCH (od 20 kwietnia do 19 maja 2021 r.)**

- Decyzja nr 29 z dnia 20 kwietnia 2021 r. w sprawie zmiany Decyzji nr 116 Dyrektora Generalnego Lasów Państwowych z 7 października 2020 r. w sprawie ramowego wzoru umowy sprzedaży drewna oraz ramowego wzoru porozumienia uzupełniającego umowę sprzedaży drewna (ZM.800.1.2021)
- Decyzja nr 30 z dnia 23 kwietnia 2021 r. w sprawie wprowadzenia Regulaminu użytkowania służbowych samochodów osobowych i innych samochodów o ładowności do 3,5 tony wykorzystywanych w Dyrekcji Generalnej Lasów Państwowych (ZI.4000.3.2021)
- Decyzja nr 31 z dnia 27 kwietnia 2021 r. w sprawie zmiany Decyzji nr 20 Dyrektora Generalnego Lasów Państwowych z dnia 23 marca 2021 r. w sprawie powołania zespołu zadaniowego ds. organizacji udziału Państwowego Gospodarstwa Leśnego Lasy Państwowe w Światowej Wystawie Łowieckiej „One with Nature 2021” – Węgry 2021 (ZG.Ł.074.7.2021)
- Decyzja nr 32 z dnia 27 kwietnia 2021 r. w sprawie postępowania o udzielenie zamówienia publicznego w trybie zamówienia z wolnej ręki na „Powtórzenie usług podobnych do zamówienia podstawowego w ramach przetargu nieograniczonego na świadczenie usług transmisji danych IP VPN (MPLS) z dostępem do Internetu dla Państwowego Gospodarstwa Leśnego Lasy Państwowe” (EZ.272.3.1.2021)
- Decyzja nr 33 z dnia 29 kwietnia 2021 r. w sprawie powołania Komisji do spraw przygotowania i przeprowadzenia postępowania o udzielenie zamówienia publicznego w trybie podstawowym pod nazwą „Dostawa urządzeń komputerowych” (EZ.272.2.1.2021)

- Decyzja nr 34 z dnia 30 kwietnia 2021 r. w sprawie powołania Komisji ds. przygotowania i przeprowadzenia postępowania o udzielenie zamówienia publicznego w trybie podstawowym pod nazwą „Wykonanie przyłącza wodnego oraz budowa hydroforni w siedzibie Dyrekcji Generalnej Lasów Państwowych w Warszawie” (EZ.272.2.2.2021)
- Decyzja nr 35 z dnia 30 kwietnia 2021 r. w sprawie zatwierdzenia planu finansowo-gospodarczego Regionalnej Dyrekcji Lasów Państwowych (EP.0300.1.6.2021)
- Decyzja nr 36 z dnia 30 kwietnia 2021 r. w sprawie zatwierdzenia planu finansowo-gospodarczego Dyrekcji Generalnej Lasów Państwowych (EP.0300.1.7.2021)
- Decyzja nr 37 z dnia 30 kwietnia 2021 r. w sprawie zatwierdzenia planu zakładów o zasięgu krajowym (EP.0300.1.8.2021)
- Decyzja nr 38 z dnia 30 kwietnia 2021 r. w sprawie zatwierdzenia zasadniczego średniookresowego planu nakładów na środki trwałe, wartości niematerialne i prawne oraz inwestycje na lata 2022–2025 dla Lasów Państwowych (EP.0300.1.10.2021)
- Decyzja nr 39 z dnia 4 maja 2021 r. w sprawie przyjęcia do realizacji w roku 2021 nowych przedsięwzięć drogowych, finansowanych z wykorzystaniem środków funduszu leśnego, polegających na budowie lub przebudowie dróg leśnych oraz budowie, przebudowie lub istotnym remontowaniu drogowej infrastruktury technicznej w ramach wspomaganie przez Lasy Państwowe administracji publicznej (ZI.771.21.2021)
- Decyzja nr 40 z dnia 10 maja 2021 r. w sprawie zmiany Decyzji nr 133 Dyrektora Generalnego Lasów Państwowych z dnia 2 czerwca 2017 r. w sprawie powołania Zespołu zadaniowego do spraw uznawania nabycia przez pracowników Dyrekcji Generalnej Lasów Państwowych uprawnień do nagrody jubileuszowej. Znak: GK.101.2.2017 (GK.101.4.2021)
- Decyzja nr 41 z dnia 17 maja 2021 r. w sprawie przeprowadzenia przez Inspekcję Lasów Państwowych kontroli doraźnej w Zakładzie Usług Leśnych w Bystrzycy Kłodzkiej dotyczącej wybranych tematów działalności zakładu (GI.0210.2.2021)
- Decyzja nr 42 z dnia 18 maja 2021 r. w sprawie wyrażenia zgody na organizację wielofunkcyjnej ogólnopolskiej imprezy pracowniczej pod nazwą własną „Mistrzostwa Polski Leśników w Kolarstwie Górskim MTB” organizowanej przez Nadleśnictwo Gdańsk (GK.166.5.2021)
- Decyzja nr 43 z dnia 19 maja 2021 r. w sprawie zwiększenia rozmiaru szacunkowego pozyskania w drzewostanach przeznaczonych do użytkowania przedrębego dla Nadleśnictwa Szczytno na lata 2015–2024 (ZU.6005.2.2021)

**UWAGA:** zarządzenia i decyzje Dyrektora Generalnego Lasów Państwowych wraz z załącznikami publikowane są na stronie internetowej Biuletynu Informacji Publicznej PGL LP: <http://bip.lasy.gov.pl>



**ZARZĄDZENIE NR 25**  
**DYREKTORA GENERALNEGO LASÓW PAŃSTWOWYCH**

z dnia 27 kwietnia 2021 r.

**w sprawie powołania Komisji Przetargowej ds. przygotowania i przeprowadzenia postępowania o udzielenie zamówienia publicznego w trybie zamówienia z wolnej ręki na „Powtórzenie usług podobnych do zamówienia podstawowego w ramach przetargu nieograniczonego na świadczenie usług transmisji danych IP VPN (MPLS) z dostępem do Internetu dla Państwowego Gospodarstwa Leśnego Lasy Państwowe”**

**EZ.272.3.1.2021**

Na podstawie art. 33 ust. 1 ustawy z dnia 28 września 1991 r. o lasach<sup>1</sup>, w związku z § 6 Statutu Państwowego Gospodarstwa Leśnego Lasy Państwowe<sup>2</sup> – w wykonaniu zadania Dyrektora Generalnego Lasów Państwowych wynikającego z funkcji kierownika zamawiającego, w związku z art. 37 ust. 1 i art. 52 ust. 1 ustawy z dnia 11 września 2019 r. – Prawo zamówień publicznych<sup>3</sup> oraz w wykonaniu art. 53 ust. 1, a także art. 55 ust. 1–4 ustawy z dnia 11 września 2019 r. – Prawo zamówień publicznych<sup>4</sup>, postanawiam, co następuje:

**§ 1**

Powołuję Komisję Przetargową ds. przygotowania i przeprowadzenia postępowania o udzielenie zamówienia publicznego w trybie zamówienia z wolnej ręki na wykonanie usługi pod nazwą „Powtórzenie usług podobnych do zamówienia podstawowego w ramach przetargu nieograniczonego na świadczenie usług transmisji danych IP VPN (MPLS) z dostępem do Internetu dla Państwowego Gospodarstwa Leśnego Lasy Państwowe”, zwaną dalej „Komisją”, w następującym składzie:

Pan Paweł Pogoda – Wydział Informatyki w Dyrekcji Generalnej Lasów Państwowych – **przewodniczący Komisji**;  
Pan Rafał Majcher – Wydział Informatyki w Dyrekcji Generalnej Lasów Państwowych – **wiceprzewodniczący Komisji**;  
Pani Elżbieta Madsen – Wydział Zamówień Publicznych i Innowacji w Dyrekcji Generalnej Lasów Państwowych – **sekretarz Komisji**;  
Pan Tomasz Suszek – Wydział Informatyki w Dyrekcji Generalnej Lasów Państwowych – **członek Komisji**;  
Pan Marcin Kozera – Wydział Informatyki w Dyrekcji Generalnej Lasów Państwowych – **członek Komisji**;  
Pan Dariusz Gąsiorowski – Wydział Informatyki w Regionalnej Dyrekcji Lasów Państwowych w Łodzi – **członek Komisji**;

Pan Tomasz Mańkowski – Wydział Informatyki w Regionalnej Dyrekcji Lasów Państwowych w Szczecinie – **członek Komisji**;  
Pani Aleksandra Butrym-Piłka – Wydział Księgowości w Dyrekcji Generalnej Lasów Państwowych – **członek Komisji**.

**§ 2**

Komisja jest zespołem pomocniczym Dyrektora Generalnego Lasów Państwowych powołanym do przygotowania i przeprowadzenia postępowania o udzielenie zamówienia publicznego w trybie zamówienia z wolnej ręki.

**§ 3**

Wszelkie opracowania Komisji Przetargowej podlegają zatwierdzeniu przez Dyrektora Generalnego Lasów Państwowych (kierownika zamawiającego).

**§ 4**

Organizację, tryb pracy oraz zakres obowiązków członków Komisji określa regulamin Komisji Przetargowej, stanowiący Załącznik nr 1 do niniejszego zarządzenia. (*Załącznika nie drukujemy – przyp. red.*)

**§ 5**

Zarządzenie wchodzi w życie z dniem podpisania.

**p.o. DYREKTORA GENERALNEGO  
LASÓW PAŃSTWOWYCH**  
**Józef Kubica**

<sup>1</sup> Art. 33 ustawy z dnia 28 września 1991 r. o lasach (tj. Dz.U. z 2020 r., poz. 1463) stanowi, że „Lasami Państwowymi kieruje Dyrektor Generalny przy pomocy dyrektorów regionalnych dyrekcji Lasów Państwowych”.

<sup>2</sup> Statut Państwowego Gospodarstwa Leśnego Lasy Państwowe został nadany zarządzeniem nr 50 Ministra Ochrony Środowiska, Zasobów Naturalnych i Leśnictwa z dnia 18 maja 1994 r.; w § 6 Statutu Lasów Państwowych stanowi, że w wykonywaniu zadań określonych przez ustawę (o lasach) oraz przez przepisy wykonawcze do ustawy, a także innych przepisów prawnych, Dyrektor Generalny wydaje zarządzenia i decyzje obowiązujące w Lasach Państwowych.

<sup>3</sup> Art. 37 ust. 1 ustawy z dnia 11 września 2019 r. – Prawo zamówień publicznych (Dz. U. z 2019 r., poz. 2019 ze zm.) stanowi, że „Zamawiający przygotowuje i przeprowadza postępowanie o udzielenie zamówienia oraz organizuje konkurs”, a art. 52 ust. 1 tejże ustawy stanowi, że: „Za przygotowanie i przeprowadzenie postępowania o udzielenie zamówienia odpowiada kierownik zamawiającego”.

<sup>4</sup> Art. 53 ust. 1 ustawy z dnia 11 września 2019 r. – Prawo zamówień publicznych (Dz. U. z 2019 r., poz. 2019 ze zm.) stanowi, że: „Jeżeli wartość zamówienia jest równa lub przekracza progi unijne, kierownik zamawiającego powołuje komisję do przeprowadzenia postępowania o udzielenie zamówienia, zwaną dalej »komisją przetargową«”.

<sup>5</sup> Art. 55 ust. 1–4 ustawy z dnia 11 września 2019 r. – Prawo zamówień publicznych (Dz. U. z 2019 r., poz. 2019 ze zm.) stanowi, że: „1. Członków komisji przetargowej powołuje i odwołuje kierownik zamawiającego. 2. Komisja przetargowa składa się z co najmniej trzech członków. 3. Kierownik zamawiającego określa organizację, skład, tryb pracy oraz zakres obowiązków członków komisji przetargowej, mając na celu zapewnienie sprawności jej działania, indywidualizacji odpowiedzialności jej członków za wykonywane czynności oraz przejrzystości jej prac. 4. Jeżeli dokonanie określonych czynności związanych z przygotowaniem i przeprowadzeniem postępowania o udzielenie zamówienia wymaga wiadomości specjalnych, kierownik zamawiającego, z własnej inicjatywy lub na wniosek komisji przetargowej, może powołać biegłych”.

**ZARZĄDZENIE NR 29**  
**DYREKTORA GENERALNEGO LASÓW PAŃSTWOWYCH**

z dnia 30 kwietnia 2021 r.

**w sprawie Planu Finansowo-Gospodarczego**  
**Państwowego Gospodarstwa Leśnego Lasy Państwowe**  
**na 2021 rok**

**EP.0300.1.9.2021**

Na podstawie art. 33 ust. 1 ustawy z dnia 28 września 1991 r. o lasach<sup>1</sup> (tj. z 2020 r. Dz. U. z 27 sierpnia, poz. 1463 ze zm.), w związku z § 6<sup>2</sup> i § 8 ust. 1 pkt 2<sup>3</sup> Statutu Państwowego Gospodarstwa Leśnego Lasy Państwowe, stanowiącego załącznik do Zarządzenia nr 50 Ministra Ochrony Środowiska, Zasobów Naturalnych i Leśnictwa z dnia 18 maja 1994 r., w wykonaniu zadania Dyrektora Generalnego Lasów Państwowych wynikającego z § 6 ust. 3 Rozporządzenia Rady Ministrów z dnia 6 grudnia 1994 r. w sprawie szczegółowych zasad gospodarki finansowej w Państwowym Gospodarstwie Leśnym Lasy Państwowe<sup>4</sup> (Dz. U. Nr 134, poz. 692), zarządzam, co następuje:

**§ 1**

Wprowadzam do stosowania Plan Finansowo-Gospodarczy Państwowego Gospodarstwa Leśnego Lasy Państwowe na 2021 rok, stanowiący załączniki nr 1, 2, 3 i 4 do niniejszego zarządzenia. (Załączników nie drukujemy – *przyp. red.*)

**§ 2**

1. Wielkość odpisu podstawowego na fundusz leśny ustalona dla Lasów Państwowych przez ministra właściwego do spraw środowiska w wysokości 12,0% wartości sprzedaży drewna na zasadach określonych w § 21 rozporządzenia RM, o którym mowa wyżej.
2. Wysokość wpłat obciążających koszty działalności nadleśnictw na utrzymanie Dyrekcji Generalnej LP i regionalnych dyrekcji LP w kwocie 284 000 tys. zł – ustalona na zasadach określonych w art. 53 ustawy z dnia 28 września 1991 r. o lasach.

**§ 3**

Integralną część składową Planu Finansowo-Gospodarczego Lasów Państwowych, o którym mowa w § 1 (obok opracowań zbiorczych, zał. nr 1), stanowią:

- plany regionalnych dyrekcji Lasów Państwowych (zał. nr 2),
- plan Dyrekcji Generalnej Lasów Państwowych (zał. nr 3),
- plany zakładów o zasięgu krajowym (zał. nr 4).

**§ 4**

1. Nakłady na środki trwałe (zakup, budowa lub modernizacja) w jednostkach organizacyjnych Lasów Państwowych mogą być ponoszone przy zachowaniu płynności finansowej.
2. Przy podejmowaniu decyzji o nakładach na środki trwałe należy uwzględnić efekty, które powinny być osiągnięte, m.in.: poprawa funkcjonalności działania jednostek organizacyjnych, obniżka kosztów, ochrona majątku Skarbu Państwa.
3. W uzasadnionych przypadkach dyrektor RDLP zgodnie z § 12 ust. 2 rozporządzenia RM, o którym mowa wyżej, może centralizować część odpisów amortyzacyjnych i określać ich przeznaczenie.

**§ 5**

1. Dyrektorzy regionalnych dyrekcji Lasów Państwowych niezwłocznie wprowadzą do stosowania plany jednostek nadzorowanych.
2. Kopie zarządzeń w sprawie wprowadzenia planów jednostek nadzorowanych należy przesłać do DGLP w terminie do dnia 18 maja br.

**§ 6**

Zarządzenie wchodzi w życie z dniem podpisania, z mocą obowiązywania od dnia 1 stycznia 2021 r.

**p.o. DYREKTORA GENERALNEGO**  
**LASÓW PAŃSTWOWYCH**  
**Józef Kubica**

<sup>1</sup> Art. 33.1. ustawy z dnia 28 września 1991 r. o lasach (tj. Dz. U. z 2020 r., poz. 1463 ze zm.) stanowi, że „Lasami Państwowymi kieruje Dyrektor Generalny przy pomocy dyrektorów regionalnych dyrekcji Lasów Państwowych”.

<sup>2</sup> Statut Państwowego Gospodarstwa Leśnego Lasy Państwowe został nadany zarządzeniem nr 50 Ministra Ochrony Środowiska, Zasobów Naturalnych i Leśnictwa z dnia 18 maja 1994 r.; w § 6 Statutu Lasów Państwowych stanowi, że w wykonaniu zadań określonych przez ustawę (o lasach) oraz przepisy wykonawcze do ustawy, a także innych przepisów prawnych, Dyrektor Generalny wydaje zarządzenia i decyzje obowiązujące w Lasach Państwowych.

<sup>3</sup> W § 8 ust. 1 pkt 2 Statutu Lasów Państwowych stanowi, że „Dyrektor Generalny ustala w szczególności zasady sporządzania i realizacji planów gospodarczo-finansowych Lasów Państwowych”.

<sup>4</sup> § 6 ust. 3 Rozporządzenia Rady Ministrów z dnia 6 grudnia 1994 r. w sprawie szczegółowych zasad gospodarki finansowej w Państwowym Gospodarstwie Leśnym Lasy Państwowe (Dz. U. Nr 134, poz. 692) stanowi, że „Plan finansowo-gospodarczy Lasów Państwowych obejmuje plan Dyrekcji Generalnej i plany dyrekcji regionalnych, zatwierdzane przez Dyrektora Generalnego”.



**ZARZĄDZENIE NR 30**  
**DYREKTORA GENERALNEGO LASÓW PAŃSTWOWYCH**

z dnia 4 maja 2021 r.

**w sprawie powołania zespołu**  
**do spraw nowelizacji Instrukcji Ochrony Lasu**

**ZO.0070.1.2021**

Na podstawie art. 33 ust. 1 ustawy z dnia 28 września 1991 r. o lasach<sup>1</sup>, w związku z § 6 oraz § 8 ust. 1 pkt 1 Statutu Państwowego Gospodarstwa Leśnego Lasy Państwowe<sup>2</sup>, zwanego dalej „Statutem” – mając na względzie, że § 10 Statutu stwarza możliwość powoływania przez Dyrektora Generalnego zespołów doradczych dla określonych spraw i problemów z zakresu działalności Lasów Państwowych oraz określania zasad i trybu działania takich zespołów – zarządzam, co następuje:

**§ 1**

1. Powołuję zespół zadaniowy do opracowania nowelizacji Instrukcji Ochrony Lasu obowiązującej w Państwowym Gospodarstwie Leśnym Lasy Państwowe, zwany dalej „Zespołem”.
2. Do wypełniania funkcji stałych członków Zespołu wyznaczam następujące osoby:
  - 1) Aldona Perlińska – naczelnik Wydziału Ochrony Lasu w DGLP – przewodnicząca Zespołu;
  - 2) Tomasz Markiewicz – nadleśniczy Nadleśnictwa Łopuchówko – zastępca przewodniczącej Zespołu;
  - 3) Zbigniew Filipek – główny specjalista SL w Wydziale Ochrony Lasu w DGLP – sekretarz Zespołu;
  - 4) Agnieszka Hamera-Dzierżanowska – starszy specjalista SL w Wydziale Ochrony Lasu w DGLP;
  - 5) Kamil Szpakowski – starszy specjalista SL w Wydziale Ochrony Lasu w DGLP;
  - 6) Mateusz Grzębkowski – specjalista SL w Wydziale Ochrony Zasobów Przyrodniczych w DGLP;
  - 7) Liliana Armatus – naczelnik Wydziału Ochrony Lasu – RDLP Katowice;
  - 8) Marta Wiler – naczelnik Wydziału Gospodarki Leśnej – RDLP Zielona Góra;
  - 9) Celina Wielkowska – naczelnik Wydziału Ochrony Lasu – RDLP Warszawa;
  - 10) Piotr Gawęda – kierownik Zespołu Ochrony Lasu w Gdańsku;
  - 11) Jarosław Plata – kierownik Zespołu Ochrony Lasu w Krakowie;
  - 12) Robert Zander – kierownik Zespołu Ochrony Lasu w Łopuchówku;
  - 13) Przemysław Jakubiński – główny specjalista SL w Zespole Ochrony Lasu w Radomiu;
  - 14) Katarzyna Nowik – główny specjalista SL w Zespole Ochrony Lasu we Wrocławiu;
  - 15) Piotr Brewczyński – nadleśniczy Nadleśnictwa Głogów;
  - 16) prof. dr hab. Iwona Skrzecz – kierownik Zakładu Ochrony Lasu, Instytut Badawczy Leśnictwa;
  - 17) prof. dr hab. Wojciech Grodzki – kierownik Zakładu Lasów Górskich, Instytut Badawczy Leśnictwa;

- 18) dr inż. Tomasz Jabłoński – Zakład Ochrony Lasu, Instytut Badawczy Leśnictwa;
- 19) dr hab. Tomasz Mokrzycki – Katedra Ochrony Lasu, Wydział Leśny SGGW;
- 20) dr hab. Robert Kuźmiński, prof. Uniwersytetu Przyrodniczego w Poznaniu – kierownik Katedry Entomologii Leśnej, Wydział Leśny;
- 21) dr hab. inż. Piotr Bilański, prof. Uniwersytetu Rolniczego w Krakowie, Wydział Leśny.

**§ 2**

Celem pracy Zespołu jest:

- 1) opracowanie założeń merytorycznych nowelizacji Instrukcji Ochrony Lasu,
- 2) przygotowanie projektu ramowej wersji znowelizowanej Instrukcji Ochrony Lasu.

**§ 3**

Przewodnicząca Zespołu w szczególności:

- 1) odpowiada za organizację pracy Zespołu;
- 2) przydziela zadania i rozlicza z ich realizacji członków Zespołu;
- 3) organizuje spotkania robocze związane z realizacją zadań Zespołu;
- 4) konsultuje wybrane materiały wypracowane przez członków Zespołu z osobami niebędącymi formalnie członkami Zespołu, a będącymi specjalistami;
- 5) wnioskuje do Dyrektora Generalnego Lasów Państwowych o zawarcie umów na wykonanie niezbędnych ekspertyz w zakresie prac Zespołu;
- 6) w uzasadnionych przypadkach włącza do prac Zespołu, w charakterze konsultantów, innych pracowników jednostek organizacyjnych Lasów Państwowych – za zgodą kierowników tych jednostek – lub ekspertów zewnętrznych.

**§ 4**

1. Członkowie Zespołu realizują swoje zadania zdalnie w miejscu zatrudnienia, jak i w trybie spotkań roboczych i wideokonferencji, które zwołuje Przewodnicząca Zespołu.
2. Kierownicy jednostek organizacyjnych Lasów Państwowych, będący przełożonymi pracowników wymienionych w § 1 umożliwią im udział w pracy Zespołu, odniosą koszty ich przejazdów w ciężar działalności swoich jednostek, natomiast całość kosztów pobytu (zakwaterowania i wyżywienia) członków Zespołu oraz koszty przejazdu i pobytu zapraszanych ekspertów spoza Lasów Państwowych oraz pracowników Lasów Państwowych spoza Zespołu pokryje Dyrekcja Generalna Lasów Państwowych.

<sup>1</sup> Art. 33 ust. 1 ustawy z dnia 28 września 1991 r. o lasach (tj. Dz. U. z 2020 r. poz. 1463 ze zm.) stanowi, że „Lasami Państwowymi kieruje Dyrektor Generalny przy pomocy dyrektorów regionalnych dyrekcji Lasów Państwowych”.

<sup>2</sup> Statut Państwowego Gospodarstwa Leśnego Lasy Państwowe został nadany zarządzeniem nr 50 Ministra Ochrony Środowiska, Zasobów Naturalnych i Leśnictwa z dnia 18 maja 1994 r.; w § 6 Statutu Lasów Państwowych stanowi, że w wykonaniu zadań określonych przez ustawę o lasach oraz przez przepisy wykonawcze do ustawy, a także innych przepisów prawnych, Dyrektor Generalny wydaje zarządzenia i decyzje obowiązujące w Lasach Państwowych. Natomiast § 8 ust. 1 pkt 1 stanowi, że Dyrektor Generalny Lasów Państwowych ustala w szczególności szczegółowe zasady prowadzenia gospodarki leśnej w lasach zarządzanych przez Lasy Państwowe.

## § 5

1. Przewodniczący Zespołu złoży do 31 grudnia 2022 r. sprawozdanie końcowe z pracy Zespołu wraz z projektem ramowej wersji znowelizowanej Instrukcji Ochrony Lasu, a na żądanie Dyrektora Generalnego Lasów Państwowych będzie składał sprawozdania bieżące.
2. W przypadku, gdyby wyniki przeprowadzonych prac i analiz wskazywały na taką potrzebę, termin na złożenie sprawozdania końcowego może zostać wydłużony.

## § 6

Zarządzenie wchodzi w życie z dniem podpisania.

**p.o. DYREKTORA GENERALNEGO  
LASÓW PAŃSTWOWYCH**  
*Józef Kubica*

### **ZARZĄDZENIE NR 31 DYREKTORA GENERALNEGO LASÓW PAŃSTWOWYCH**

z dnia 10 maja 2021 r.

#### **w sprawie powołania zespołu do spraw nowelizacji Zasad Hodowli Lasu**

#### **ZG.7002.1.2021**

Na podstawie art. 33 ust. 1 ustawy z dnia 28 września 1991 r. o lasach<sup>1</sup>, w związku z § 6 oraz § 8 ust. 1 pkt 1 Statutu Państwowego Gospodarstwa Leśnego Lasy Państwowe<sup>2</sup>, zwanego dalej „Statutem” – mając na względzie, że § 10 Statutu stwarza możliwość powoływania przez Dyrektora Generalnego zespołów doradczych dla określonych spraw i problemów z zakresu działalności Lasów Państwowych oraz określania zasad i trybu działania takich zespołów

– zarządzam, co następuje:

## § 1

1. Powołuję zespół zadaniowy do opracowania nowelizacji Zasad Hodowli Lasu obowiązujących w Państwowym Gospodarstwie Leśnym Lasy Państwowe, zwany dalej „Zespołem”.
2. Do wypełniania funkcji stałych członków Zespołu wyznaczam następujące osoby:
  - 1) Piotr Kacprzak – RDLP Radom (zastępca dyrektora ds. Gospodarki Leśnej) – przewodniczący Zespołu,
  - 2) prof. dr hab. Stanisław Drozdowski – Szkoła Główna Gospodarstwa Wiejskiego (dyrektor Instytutu Nauk Leśnych),
  - 3) Daniel Grodziński – Nadleśnictwo Świerczyna (nadleśniczy),
  - 4) dr hab. Wojciech Kowalkowski, prof. UPP – Uniwersytet Przyrodniczy w Poznaniu (kierownik Katedry Hodowli Lasu),
  - 5) Łukasz Łopiński – Nadleśnictwo Wyszaków (zastępca nadleśniczego),
  - 6) dr inż. Jan Łukaszewicz – IBL (pracownik Zakładu Hodowli Lasu),
  - 7) dr inż. Michał Magnuszewski – Wydział Hodowli Lasu DGLP (specjalista SL),
  - 8) prof. dr hab. Stanisław Małek – Uniwersytet Rolniczy w Krakowie (kierownik Katedry Ekologii i Hodowli Lasu),
  - 9) Przemysław Musiał – BULiGL (pracownik działu Urządzenia Lasu),
  - 10) dr inż. Robert Pabian – Nadleśnictwo Strzelce Opolskie (inżynier nadzoru),
  - 11) Bernard Piecyk – RDLP Szczecin (naczelnik Wydziału Gospodarki Leśnej),

- 12) Krzysztof Rostek – Wydział Hodowli Lasu DGLP (naczelnik Wydziału Hodowli Lasu),
- 13) Jacek Stankiewicz – RDLP Krosno (naczelnik Wydziału Gospodarki Leśnej),
- 14) Hubert Wiśniewski – RDLP Katowice (zastępca dyrektora ds. Gospodarki Leśnej),
- 15) Damian Zieliński – Wydział Hodowli Lasu DGLP (starszy specjalista SL) – sekretarz Zespołu.

## § 2

Celem pracy Zespołu jest:

- 1) opracowanie założeń merytorycznych nowelizacji Zasad Hodowli Lasu,
- 2) przygotowanie projektu ramowej wersji znowelizowanych Zasad Hodowli Lasu.

## § 3

Przewodniczący Zespołu w szczególności:

- 1) odpowiada za organizację pracy Zespołu;
- 2) przydziela zadania i rozlicza z ich realizacji członków Zespołu;
- 3) organizuje spotkania robocze związane z realizacją zadań Zespołu;
- 4) konsultuje wybrane materiały wypracowane przez członków Zespołu z osobami niebędącymi formalnie członkami Zespołu, a będącymi specjalistami;
- 5) wnioskuje do Dyrektora Generalnego Lasów Państwowych o zawarcie umów na wykonanie niezbędnych ekspertyz w zakresie prac Zespołu;
- 6) w uzasadnionych przypadkach włącza do prac Zespołu, w charakterze konsultantów, innych pracowników jednostek organizacyjnych Lasów Państwowych – za zgodą kierowników tych jednostek – lub ekspertów zewnętrznych.

## § 4

1. Członkowie Zespołu realizują swoje zadania zdalnie w miejscu zatrudnienia, jak również w trybie spotkań roboczych i wideokonferencji, które zwołuje Przewodniczący Zespołu.

<sup>1</sup> Art. 33 ust. 1 ustawy z dnia 28 września 1991 r. o lasach (tj. Dz. U. z 2020 r. poz. 1463 ze zm.) stanowi, że „Lasami Państwowymi kieruje Dyrektor Generalny przy pomocy dyrektorów regionalnych dyrekcji Lasów Państwowych”.

<sup>2</sup> Statut Państwowego Gospodarstwa Leśnego Lasy Państwowe został nadany zarządzeniem nr 50 Ministra Ochrony Środowiska, Zasobów Naturalnych i Leśnictwa z dnia 18 maja 1994 r.; w § 6 Statutu Lasów Państwowych stanowi, że w wykonaniu zadań określonych przez ustawę o lasach oraz przez przepisy wykonawcze do ustawy, a także innych przepisów prawnych, Dyrektor Generalny wydaje zarządzenia i decyzje obowiązujące w Lasach Państwowych. Natomiast § 8 ust. 1 pkt 1 stanowi, że Dyrektor Generalny Lasów Państwowych ustala w szczególności szczegółowe zasady prowadzenia gospodarki leśnej w lasach zarządzanych przez Lasy Państwowe.

2. Kierownicy jednostek organizacyjnych Lasów Państwowych, będący przełożonymi pracowników wymienionych w § 1, umożliwią im udział w pracy Zespołu, odnosząc koszty ich przejazdów w ciężar działalności swoich jednostek, natomiast całość kosztów pobytu (zakwaterowania i wyżywienia) członków Zespołu oraz koszty przejazdu i pobytu zapraszanych ekspertów spoza Lasów Państwowych oraz pracowników Lasów Państwowych spoza Zespołu pokryje Dyrekcja Generalna Lasów Państwowych.

#### § 5

1. Przewodniczący Zespołu złoży do 31 grudnia 2022 r. sprawozdanie końcowe z pracy Zespołu wraz z projektem ramowej wersji znowelizowanych Zasad Hodowli Lasu, a na żądanie Dyrektora Generalnego Lasów Państwowych będzie składał sprawozdania bieżące.

2. W przypadku, gdyby wyniki przeprowadzonych prac i analiz wskazywały na taką potrzebę, termin na złożenie sprawozdania końcowego może zostać wydłużony.

#### § 6

Zarządzenie wchodzi w życie z dniem podpisania.

**p.o. DYREKTORA GENERALNEGO  
LASÓW PAŃSTWOWYCH**  
*Józef Kubica*

### ZARZĄDZENIE NR 32 DYREKTORA GENERALNEGO LASÓW PAŃSTWOWYCH

z dnia 14 maja 2021 r.

**w sprawie zmiany Zarządzenia nr 62 Dyrektora Generalnego Lasów Państwowych  
z dnia 30 sierpnia 2018 roku w sprawie  
Regulaminu organizacyjnego Dyrekcji Generalnej Lasów Państwowych**

**GS.012.2.2021**

Na podstawie art. 33 ust. 1 ustawy z dnia 28 września 1991 r. o lasach (tj.: Dz. U. z 2020 r., poz. 1463 z późn. zm.), w związku z § 6 i § 13 ust. 1 Statutu Państwowego Gospodarstwa Leśnego Lasy Państwowe, stanowiącego załącznik do Zarządzenia nr 50 Ministra Ochrony Środowiska, Zasobów Naturalnych i Leśnictwa z dnia 18 maja 1994 r. w sprawie nadania statutu Państwowemu Gospodarstwu Leśnemu Lasy Państwowe – zarządza się, co następuje:

#### § 1

W strukturze organizacyjnej Dyrekcji Generalnej Lasów Państwowych wprowadza się następujące zmiany organizacyjne:

- 1) likwiduje się dotychczasowe komórki organizacyjne:
  - a) Gabinet Dyrektora,
  - b) Zespół ds. Mediów,
  - c) Zespół ds. Bezpieczeństwa i Ochrony Pracy w Leśnictwie,
  - d) Wydział Społecznych Funkcji Lasu,
  - e) Wydział Administracji;
- 2) tworzy się nowe komórki organizacyjne podporządkowane bezpośrednio Dyrektorowi Generalnemu:
  - a) Wydział Komunikacji Społecznej,
  - b) Rzecznik Prasowy,
  - c) Wydział Administracji, Bezpieczeństwa i Ochrony Pracy w Leśnictwie;
- 3) zmienia się przyporządkowanie następujących komórek organizacyjnych:
  - a) Zespół Obsługi będzie funkcjonować w ramach Wydziału Komunikacji Społecznej,
  - b) Zespół ds. Współpracy Międzynarodowej będzie funkcjonować w ramach Wydziału Ochrony Zasobów Przyrodniczych,
  - c) Stanowisko ds. Ochrony Danych Osobowych będzie funkcjonować w ramach Wydziału Administracji, Bezpieczeństwa i Ochrony Pracy w Leśnictwie,
  - d) Biuro Marketingu wraz z funkcjonującym w jego ramach Zespołem Analiz Rynkowych podporządkowuje się Zastępcy Dyrektora Generalnego ds. Ekonomicznych.

#### § 2

W załączniku do Zarządzenia nr 62 Dyrektora Generalnego Lasów Państwowych z dnia 30 sierpnia 2018 r. w sprawie Regulaminu organizacyjnego Dyrekcji Generalnej Lasów Państwowych (Regulamin organizacyjny DGLP) z późn. zm., wprowadza się następujące zmiany:

- 1) w § 3 wprowadza się następujące zmiany:
  - a) ust. 5 otrzymuje brzmienie:
 

„5. W skład poszczególnych pionów wchodzi następujące komórki organizacyjne:

1.	Pion Dyrektora Generalnego G	
a)	Wydział Komunikacji Społecznej	GD
<i>w ramach Wydziału funkcjonuje:</i>		
	– Zespół Obsługi	GD.O
b)	Rzecznik Prasowy	GP
c)	Inspekcja Lasów Państwowych	GI
<i>w ramach Inspekcji Lasów Państwowych funkcjonują:</i>		
	– Regiony Inspekcyjne	GI. (...)
d)	Inspektorat Straży Leśnej	GS
e)	Wydział Zarządzania Zasobami Ludzkimi	GK
f)	Wydział Prawny	GR
g)	Zespół ds. Obronności i Ochrony Informacji Niejawnych	GN
h)	Wydział Administracji, Bezpieczeństwa i Ochrony Pracy w Leśnictwie	GB
<i>w ramach Wydziału funkcjonuje:</i>		
	– Stanowisko ds. Ochrony Danych Osobowych	GB.R

<b>2.</b>	<b>Pion Gospodarki Leśnej Z</b>	
a)	Wydział Hodowli Lasu	ZG
w ramach Wydziału Hodowli Lasu funkcjonuje:		
	– Zespół Gospodarki Łowieckiej	ZG.Ł
b)	Wydział Ochrony Lasu	ZO
w ramach Wydziału Ochrony Lasu funkcjonują:		
	– Zespoły Ochrony Lasu	ZOL (...)
c)	Wydział Ochrony Zasobów Przyrodniczych	ZP
w ramach Wydziału Ochrony Zasobów Przyrodniczych funkcjonują:		
	– Zespół ds. Projektu LIFE	ZP.L
	– Zespół ds. Współpracy Międzynarodowej	ZP.Z
d)	Wydział Urządzania Lasu	ZU
e)	Wydział Infrastruktury	ZI
<b>3.</b>	<b>Pion Ekonomiczny E</b>	
a)	Biuro Marketingu	EM
w ramach Biura Marketingu funkcjonuje:		
	– Zespół Analiz Rynkowych	EM.R
b)	Główny Księgowy LP	EG
w ramach Głównego Księgowego LP funkcjonują:		
	– Wydział Księgowości	EG.K
	– Zespół Wsparcia Ekonomicznego	EG.F
c)	Wydział Analiz Ekonomicznych i Planowania	EP
d)	Wydział Stanu Posiadania	ES
e)	Wydział Informatyki	EI
w ramach Wydziału Informatyki funkcjonuje:		
	– Zespół ds. Cyberbezpieczeństwa	EI.C
f)	Wydział Koordynacji Projektów Rozwojowych	ER
g)	Wydział Zamówień Publicznych i Innowacji	EZ

b) w ust. 6 pkt 5 otrzymuje następujące brzmienie:

„5) pozostałymi zespołami i stanowiskami pracy – główni specjaliści, kierownicy, pełnomocnicy, koordynatorzy i rzecznik prasowy.”;

2) § 7 otrzymuje następujące brzmienie:

„§ 7. Komórki organizacyjne Dyrekcji zajmują się problematyką całości Lasów Państwowych.”;

3) § 16 otrzymuje następujące brzmienie:

„§ 16. Pracownicy Dyrekcji, o których mowa w § 19 ust 3a, na podstawie odrębnej regulacji, w imieniu i na rzecz administratora danych osobowych (w rozumieniu przepisów Rozporządzenia Parlamentu Europejskiego i Rady (UE) 2016/679 z dnia 27 kwietnia 2016 roku w sprawie ochrony osób fizycznych w związku z przetwarzaniem danych osobowych i w sprawie swobodnego przepływu takich danych oraz uchylenia dyrektywy 95/46/WE, zwanego dalej rozporządzeniem lub RODO, realizują czynności związane z przestrzeganiem przepisów o ochronie danych osobowych, podlegając w tym zakresie bezpośrednio Dyrektorowi Generalnemu.”;

4) § 26 ust. 3 otrzymuje następujące brzmienie:

„3. Sprawozdanie z wyjazdu zagranicznego przekazywane jest do Wydziału Ochrony Zasobów Przyrodniczych.”;

5) w § 38 wprowadza się następujące zmiany:

a) w ust. 1 skreśla się pkt 5,

b) po pkt 12 dodaje się nw. pkt w brzmieniu:

„12a) realizacji celów leśnych kompleksów promocyjnych;  
12b) oceny i opiniowania co do zasadności i celowości tworzenia oraz powiększania LKP;

12c) prowadzenia spraw związanych z promocją społecznych funkcji lasu i udostępnianiem lasu dla społeczeństwa;

12d) spraw dotyczących edukacji leśnej społeczeństwa.”;

6) w § 41 wprowadza się następujące zmiany:

a) skreśla się pkt 6, 10, 12, 13, 17, 18,

b) dodaje się pkt 16a w następującym brzmieniu:

„16a) realizacja oraz koordynacja prac związanych ze współpracą międzynarodową.”;

7) w § 42 pkt 10 i 11 otrzymują następujące brzmienie:

„10) prowadzenia spraw związanych z marketingiem oraz handlem drewnem i jego produktami, w szczególności z ustalaniem zasad sprzedaży drewna, analizą rynków, bankiem informacji handlowej oraz cenami surowca drzewnego;

11) zagadnień dot. racjonalnego pozyskiwania surowca drzewnego oraz użytków ubocznych, norm na surowiec drzewny, zasad jego pomiaru, ewidencji i oznakowania oraz obrotu surowcem drzewnym oraz brakarstwem.”;

8) § 43 otrzymuje następujące brzmienie:

„§ 43. 1. Wydział Komunikacji Społecznej (GD) – organizuje i planuje pracę Dyrektora Generalnego. Wykonuje zadania związane z obsługą Dyrektora Generalnego, jego zastępców oraz w zakresie współpracy z naczelnymi i centralnymi organami władzy, organizacjami politycznymi i społecznymi, nadzoruje sekretariaty. Prowadzi sprawy związane z promocją funkcji lasu i jego udostępnianiem dla społeczeństwa, realizacją celów leśnych kompleksów promocyjnych w obszarze edukacyjnym i społecznym oraz koordynuje sprawy dotyczące edukacji leśnej społeczeństwa.

Koordynuje funkcjonowanie oraz nadzoruje realizację zadań przez Zespół Obsługi.

2. Do zadań Wydziału należy w szczególności:

1) organizacja planowej pracy (kalendarza) Dyrektora Generalnego w porozumieniu z sekretariatem;

2) nadzorowanie organizacji pracy sekretariatów oraz rozdział na pionu przychodzącej do Dyrekcji korespondencji i dokumentów;

3) przyjmowanie, obsługa interesantów Dyrektora, organizowanie spotkań oraz przygotowywanie materiałów na spotkania z pracownikami LP oraz przedstawicielami organizacji, firm zewnętrznych i ich protokołowanie na wniosek Dyrektora;

4) koordynowanie prac wykonywanych na potrzeby naczelnych i centralnych organów władzy, organizacji politycznych i społecznych;

5) koordynacja oraz nadzór nad Biuletynem Informacji Publicznej (BIP) oraz Biuletynem Informacyjnym Lasów Państwowych (BILP);

6) przygotowywanie wystąpień, prezentacji i innych materiałów na zlecenie Dyrektora Generalnego;

7) koordynowanie prac związanych z tworzeniem, aktualizowaniem i realizacją oraz prowadzeniem polityki informacyjnej LP;

8) koordynowanie działalności w zakresie edukacji wielofunkcyjnej gospodarki leśnej w społeczeństwie, prowadzonej przez jednostki LP, w tym edukacji ekologicznej i proekologicznej;

9) inicjowanie i koordynowanie działań związanych z udostępnianiem obszarów leśnych na potrzeby społeczne, m.in. w zakresie turystyki i rekreacji w LP;

10) sprawowanie merytorycznego nadzoru nad działalnością informacyjną i wydawniczą Centrum Informacyj-



- nego Lasów Państwowych w zakresie edukacji leśnej i turystycznego udostępniania lasu;
- 11) współpraca z organizacjami pozarządowymi w zakresie promocji społecznych funkcji lasu oraz edukacji leśnej;
  - 12) prowadzenie spraw związanych z udostępnianiem terenów leśnych osobom fizycznym, podmiotom gospodarczym lub innym jednostkom do celów innych niż turystyka i rekreacja;
  - 13) prowadzenie sprawodawczości nt. infrastruktury turystycznej na terenach będących w zarządzie Lasów Państwowych;
  - 14) koordynowanie przedsięwzięć związanych z rozwojem infrastruktury kubaturowej związanej z edukacją i turystyką w leśnych kompleksach promocyjnych (parkingi, miejsca postoju pojazdów, pola biwakowe) oraz z jej efektywnym wykorzystaniem, a także dokonywanie uzgodnień w tym zakresie z Wydziałem Infrastruktury;
  - 15) uczestnictwo w tworzeniu jednolitych programów gospodarczo-ochronnych dla leśnych kompleksów promocyjnych we współpracy z Wydziałem Hodowli Lasu;
  - 16) powoływanie i prowadzenie spraw związanych z radami naukowo-społecznymi przy leśnych kompleksach promocyjnych w porozumieniu z Wydziałem Hodowli Lasu;
  - 17) nadzór nad działalnością Ośrodka Kultury Leśnej w Gołuchowie.
3. Funkcjonujący w ramach Wydziału Zespół Obsługi realizuje następujące zadania:
- 1) **Zespół Obsługi (GD.O)** – prowadzi sprawy związane z przygotowaniem i dokumentowaniem narad, posiedzeń kierownictwa DGLP i Kolegium LP, z tłumaczeniami oraz z gromadzeniem i aktualizowaniem wykazów aktów regulacji wewnętrznej wydawanych przez Dyrektora Generalnego.  
Do zadań Zespołu należy w szczególności:
    - a) przygotowywanie narad dyrektorów regionalnych dyrekcji Lasów Państwowych, posiedzeń: kierownictwa DGLP, Kolegium Lasów Państwowych oraz opracowywanie, kolportaż ustaleń z tych posiedzeń i śledzenie ich realizacji;
    - b) prowadzenie rejestru i przechowywanie ustaleń kierownictwa DGLP oraz opinii Kolegium Lasów Państwowych;
    - c) kontrola terminów realizacji przez komórki organizacyjne lub RDLP ustaleń podjętych przez Dyrektora oraz wniosków i decyzji organów państwa w zakresie spraw zleconych do realizacji przez DGLP;
    - d) prowadzenie spraw związanych z działaniem Kolegium Lasów Państwowych i Klubu Honorowych Członków Bractwa Leśnego, honorowaniem osób zasłużonych dla Lasów Państwowych Kordelasem Leśnika Polskiego i honorowym uniformem Leśnika Polskiego;
    - e) załatwianie spraw związanych z wyjazdami służbowymi pracowników DGLP i LP za granicę;
    - f) prowadzenie spraw związanych ze zlecaniem tłumaczeń;
    - g) prowadzenie rejestru i przechowywanie oryginałów zarządzeń i decyzji wydanych przez Dyrektora Generalnego;
    - h) dokonywanie okresowych aktualizacji i opracowywanie wykazu obowiązujących zarządzeń i decyzji wewnętrznych Dyrektora Generalnego LP;
    - i) prowadzenie elektronicznej ewidencji zarządzeń i decyzji Dyrektora Generalnego w systemie wewnętrznej informacji prawnej;
    - j) koordynowanie działań w zakresie zapewnienia elektronicznego systemu do obsługi zarządzeń i decyzji Dyrektora Generalnego oraz innych aktów regulacji wewnętrznej w LP.”;
- 9) dodaje się § 43a w następującym brzmieniu:
- 2) „**§ 43a. Rzecznik Prasowy (GP)** – zajmuje się kreowaniem zewnętrznego wizerunku Dyrekcji Generalnej, reprezentuje Dyrekcję Generalną i Dyrektora Generalnego w kontaktach ze środkami masowego przekazu oraz odpowiada za przekazywane im informacje. Odpowiada za informowanie opinii publicznej o działaniach oraz polityce prowadzonej przez Dyrektora Generalnego oraz za informowanie o społecznym odbiorze tych działań.  
Do zadań Rzecznika Prasowego należy w szczególności:
    - 1) realizacja obowiązków wynikających z ustawy Prawo prasowe i koordynacja wykonywania tych obowiązków, w tym:
      - a) udzielanie mediom informacji o działalności,
      - b) odpowiadanie na krytykę prasową;
    - 2) wykonywanie czynności związanych z udzielaniem patronatów oraz udziałem Dyrektora Generalnego i jego przedstawicieli w imprezach o charakterze promocyjnym;
    - 3) wykonywanie oraz koordynacja czynności związanych z opiniowaniem kierowanych do Dyrektora Generalnego zaproszeń na imprezy i spotkania;
    - 4) prowadzenie czynności nadzorujących nad zapewnieniem spójności polityki informacyjnej LP w regionalnych dyrekcjach LP i innych jednostkach, w szczególności CILP i CKPŚ;
    - 5) monitorowanie i analizowanie informacji dotyczących LP, pojawiających się w środkach masowego przekazu, oraz przygotowywanie adekwatnych do nich strategii komunikacji;
    - 6) prowadzenie i koordynowanie działań komunikacyjnych w tzw. sytuacjach kryzysowych;
    - 7) utrzymywanie stałych relacji z przedstawicielami środków masowego przekazu, przygotowywanie i udostępnianie im informacji oraz promowanie tematyki związanej z działalnością PGL LP;
    - 8) publiczne prezentowanie działań LP (wyjaśnianie, przedstawianie stanowiska, komentowanie wydarzeń, udzielanie odpowiedzi na publikacje prasowe, przekazywanie komunikatów);
    - 9) organizowanie, obsługa i prowadzenie konferencji prasowych oraz innych spotkań Dyrektora Generalnego lub przedstawicieli Dyrekcji Generalnej, które odbywają się przy udziale przedstawicieli środków masowego przekazu;
    - 10) konsultowanie i zatwierdzanie treści i formy komunikatów i materiałów przeznaczonych do publikacji w środkach masowego przekazu, dotyczących działalności LP, oraz na stronie internetowej LP;
    - 11) nadzór nad działalnością Centrum Informacyjnego Lasów Państwowych (CILP).”;
- 10) § 49 otrzymuje następujące brzmienie:
- „§ 49. 1. Wydział Administracji, Bezpieczeństwa i Ochrony Pracy w Leśnictwie (GB)** – prowadzi sprawy związane z administrowaniem majątkiem DGLP, w tym pomieszczeniami i środkami transportowymi DGLP, zaopatrywaniem pracowników w materiały biurowe, środki techniczne, umundurowanie i odzież roboczą i BHP oraz prowadzeniem kancelarii Dyrekcji. Zajmuje się problematyką bezpieczeństwa i ochrony zdrowia w jednostkach organizacyjnych LP, w tym w DGLP. Inicjuje oraz prowadzi działania na rzecz promowania kultury bezpieczeństwa pracy oraz podnoszenia poziomu wiedzy w zakresie BHP w PGL LP. W ramach Wydziału funkcjonuje Stanowisko ds. Ochrony Danych Osobowych.  
Do zadań Wydziału należy w szczególności:
- 1) analizowanie i ocena przyczyn powstawania wypadków przy pracy oraz chorób zawodowych na terenach administrowanych przez LP, koordynowanie prac związanych

- z opracowywaniem programów likwidacji zagrożeń oraz poprawy warunków pracy, a także dokonywanie analiz i ocen sposobu realizacji tych programów;
- 2) inicjowanie i koordynowanie przedsięwzięć zmierzających do poprawy warunków pracy w LP;
  - 3) prowadzenie ewidencji wypadków śmiertelnych zaistniałych wśród pracowników Lasów Państwowych i pracowników firm świadczących usługi z zakresu gospodarki leśnej oraz nadzór nad poprawnością prowadzenia dochodzenia powypadkowego w odniesieniu do wypadków śmiertelnych, ciężkich i zbiorowych pracowników LP;
  - 4) nadzór merytoryczny nad działalnością służb bezpieczeństwa i higieny pracy w jednostkach organizacyjnych Lasów Państwowych;
  - 5) inicjowanie różnych form profilaktyki, zmierzającej do ograniczenia ilości i ciężkości wypadków przy pracy oraz chorób zawodowych (profilaktyka techniczna, medyczna i organizacyjna);
  - 6) promowanie kultury bezpieczeństwa i ochrony zdrowia, w tym upowszechnianie wiedzy na temat zagrożeń zawodowych i zasad bezpiecznej pracy, również w odniesieniu do przedsiębiorców leśnych;
  - 7) współdziałanie ze społeczną służbą zdrowia w zakresie: zapobiegania chorobom zawodowym, przeprowadzania badań lekarskich i organizowania leczenia sanatoryjnego dla pracowników Lasów Państwowych;
  - 8) współpraca z instytucjami, urzędami i związkami zawodowymi w zakresie problematyki bezpieczeństwa i higieny pracy;
  - 9) w zakresie realizacji zadań przewidzianych dla służby bezpieczeństwa i higieny w DGLP:
    - a) współpraca z komórkami organizacyjnymi w zakresie problematyki bezpieczeństwa i higieny pracy na odcinku działalności tych komórek,
    - b) kontrola warunków pracy i przestrzegania przepisów i zasad bezpieczeństwa i higieny pracy,
    - c) prowadzenie spraw związanych z profilaktyczną opieką zdrowotną nad pracownikami wraz z zakresem medycyny pracy,
    - d) sporządzanie dokumentacji powypadkowej oraz prowadzenie ewidencji wypadków przy pracy, którym ulegli pracownicy,
    - e) kierowanie pracowników biura na okresowe badania lekarskie oraz bieżąca kontrola ich aktualności,
    - f) przekazywanie do wydziału właściwego ds. kadr orzeczeń lekarskich wydanych w związku z badaniami medycyny pracy;
  - 10) ustalanie potrzeb i sporządzanie zestawień wydatków administracyjno-gospodarczych DGLP do projektu planu oraz bieżąca realizacja ustalonych zadań;
  - 11) administrowanie majątkiem i lokalami biurowymi DGLP, ich wyposażenie w niezbędny sprzęt, urządzenia i materiały biurowe, środki łączności i podobne urządzenia, zapewnienie niezbędnej konserwacji i remontów urządzeń i pomieszczeń;
  - 12) zabezpieczanie techniczne pomieszczeń z komputerami przed nieuprawnionym dostępem do komputerów, sprzętu informatycznego i sieci przesyłowych z danymi;
  - 13) nadzorowanie i rozliczanie usług w zakresie utrzymania czystości i porządku w pomieszczeniach biura DGLP;
  - 14) uczestniczenie w przejmowaniu i przekazywaniu składników majątkowych oraz prowadzenie ewidencji składników majątku biura DGLP;
  - 15) zaspokojenie bieżących potrzeb DGLP w zakresie powielania i drukowania dokumentów DGLP;
  - 16) prowadzenie archiwum zgodnie z obowiązującymi w tym zakresie zasadami;
  - 17) prowadzenie spraw związanych z pieczęciami urzędowymi i ich ewidencją;
  - 18) prenumerata dzienników i innych czasopism, zakup wydawnictw i druków;
  - 19) prowadzenie gospodarki samochodowej DGLP oraz wydawanie i kontrola merytoryczna kart pojazdów służbowych;
  - 20) zaopatrywanie pracowników DGLP w umundurowanie i odzież roboczą zgodnie z obowiązującymi w tym zakresie przepisami;
  - 21) prowadzenie spraw związanych z przydziałem mieszkań zakładowych dla pracowników DGLP i koordynacja działań związanych z utrzymaniem ich stanu technicznego;
  - 22) obsługa techniczno-gospodarcza narad i konferencji w biurze DGLP;
  - 23) sporządzanie zestawień zadań inwestycyjnych oraz tworzenie obiektów inwentarza do projektu planu w zakresie nakładów inwestycyjnych, kosztów remontów i utrzymania środków trwałych DGLP;
  - 24) prowadzenie kancelarii ogólnej biura DGLP;
  - 25) prowadzenie dokumentacji procesów inwestycyjnych realizowanych przez DGLP.
2. Funkcjonujące w ramach Wydziału Stanowisko ds. Ochrony Danych Osobowych realizuje następujące zadania:
- 1) Stanowisko ds. Ochrony Danych Osobowych (GB.R)**  
– kierowane przez Inspektora Ochrony Danych – realizuje zadania wynikające z przepisów *Rozporządzenia Parlamentu Europejskiego i Rady (UE) 2016/679 z dnia 27 kwietnia 2016 r. w sprawie ochrony osób fizycznych w związku z przetwarzaniem danych osobowych i w sprawie swobodnego przepływu takich danych oraz uchylenia dyrektywy 95/46/WE (ogólne rozporządzenie o ochronie danych)*, w tym również innych przepisów obowiązujących w tym zakresie.
- Do zadań Stanowiska należy w szczególności:
- 1) opracowywanie, wdrażanie i nadzorowanie realizacji polityki bezpieczeństwa danych osobowych DGLP;
  - 2) prowadzenie działań podnoszących świadomość oraz organizowanie szkoleń dla osób uczestniczących w operacjach przetwarzania w DGLP;
  - 3) współpraca z organem nadzorczym do spraw ochrony danych osobowych – Prezesem Urzędu Ochrony Danych Osobowych wraz z pełnieniem funkcji punktu kontaktowego dla organu nadzorczego w kwestiach związanych z ochroną danych osobowych;
  - 4) koordynacja oraz współuczestniczenie w procesie tworzenia oraz zmiany wewnętrznych aktów prawnych, które odnoszą się do zakresu danych osobowych;
  - 5) monitorowanie, identyfikacja oraz analiza zagrożenia i ryzyka związanego z przetwarzaniem danych osobowych;
  - 6) analiza sytuacji, okoliczności i przyczyn, które doprowadziły do naruszenia bezpieczeństwa danych;
  - 7) wnioskowanie do Dyrektora Generalnego o wdrożenie określonych zabezpieczeń adekwatnych do zagrożeń i ryzyka;
  - 8) nadzorowanie oraz koordynacja spraw dotyczących ochrony danych osobowych w LP;
  - 9) inicjowanie i podejmowanie innych przedsięwzięć w zakresie doskonalenia ochrony danych osobowych w DGLP oraz LP.”;
- 11) skreśla się § 50;
  - 12) w § 51 ust. 1 określającym zakres zadaniowy dla Wydziału Hodowli Lasu dodaje się nw. pkt w następującym brzmieniu: „28) prowadzenie działań i współdziałanie z jednostkami organizacyjnymi LP i innymi organizacjami na rzecz rozwoju sektora usług leśnych;



- 29) monitorowanie zmian w sektorze usług leśnych, ich analiza i ocena;
- 30) prowadzenie spraw w zakresie programów pomocowych i planów zewnętrznych dotyczących sektora usług leśnych.”;
- 13) § w 53 wprowadza się następujące zmiany:
- a) w ust. 1 zdanie drugie otrzymuje brzmienie: „Wydział koordynuje funkcjonowanie oraz nadzoruje realizację zadań Zespołu ds. Projektu LIFE oraz Zespołu ds. Współpracy Międzynarodowej.”;
- b) po ust. 2 dodaje się ust. 3 w brzmieniu:
- „3. Zespół ds. Współpracy Międzynarodowej (ZP.Z)**  
– koordynuje i prowadzi sprawy związane ze współpracą Lasów Państwowych z zagranicą, udzielaniem pomocy merytorycznej jednostkom organizacyjnym Lasów Państwowych w tym zakresie, obsługą wizyt zagranicznych.
- Do zadań Zespołu należy w szczególności:
- a) projektowanie głównych kierunków rozwoju międzynarodowej współpracy LP;
- b) ustalanie zasad, pomoc merytoryczna oraz nadzór nad współpracą międzynarodową LP;
- c) koordynacja współpracy DGLP z zagranicznymi instytucjami lub organizacjami;
- d) inicjowanie i koordynowanie współpracy międzynarodowej RDLP i zakładów o zasięgu krajowym ze zwróceniem szczególnej uwagi na celowość, legalność oraz formy jej dokumentowania;
- e) nadzorowanie przygotowania merytorycznego wyjazdów zagranicznych pracowników DGLP i LP;
- f) koordynowanie i organizowanie obsługi informacyjnej obcokrajowców będących gośćmi Dyrektora;
- g) przygotowywanie opinii, komentarzy bądź propozycji rozwiązań w sprawach dotyczących dokumentów o charakterze uregulowań międzynarodowych (konwencje, protokoły itp.), a także uczestnictwa Dyrektora Generalnego lub reprezentacji LP w pracach komisji i zespołów międzynarodowych, kongresach oraz innych spotkaniach zagranicznych.”;
- 14) skreśla się § 55;
- 15) dodaje się § 57a w brzmieniu:
- „§ 57a. 1. Biuro Marketingu (EM)** – zajmuje się sprawami związanymi z ustalaniem zasad sprzedaży drewna w LP, analizą rynków, bankiem informacji handlowej oraz cenami surowca drzewnego. Reprezentuje, w uzgodnionym zakresie, Dyrektora Generalnego w kontaktach z przedstawicielami przemysłu drzewnego w sprawach związanych ze sprzedażą drewna przez LP, uzgadnianiem propozycji rozwiązań dotyczących zasad sprzedaży drewna oraz innych kwestii związanych z handlem drewnem i jego produktami. Prowadzi zagadnienia dot. racjonalnego pozyskiwania surowca drzewnego oraz użytków ubocznych. Opracowuje i aktualizuje normy na surowiec drzewny, zasady jego pomiaru, ewidencji i oznakowania oraz obrotu surowcem drzewnym. Prowadzi zagadnienia związane z brakarstwem i szacunkami brakarstwi. Koordynuje funkcjonowanie oraz nadzoruje realizację zadań przez Zespół Analiz Rynkowych.
- Do zadań Biura Marketingu należy w szczególności:
- 1) ustalanie zasad sprzedaży i marketingu drewna przez Lasy Państwowe;
- 2) kształtowanie polityki racjonalnego wykorzystania drewna oraz użytków ubocznych;
- 3) prowadzenie spraw związanych z zagadnieniami kształtowania cen i bieżącej polityki cenowej na drewno w Lasach Państwowych;
- 4) prowadzenie całokształtu spraw związanych z promocją drewna i jego wyrobów;
- 5) doskonalenie zasad sprzedaży i systemu ustalania cen na drewno w PGL LP;
- 6) koordynacja działania komórek właściwych ds. sprzedaży drewna w jednostkach organizacyjnych Lasów Państwowych;
- 7) współpraca z przedstawicielami przemysłu drzewnego w zakresie zasad sprzedaży drewna;
- 8) opracowywanie planu zagospodarowania nadwyżek surowca drzewnego w wypadku klęsk żywiołowych i innych przyczyn oraz podejmowanie działań interwencyjnych w celu likwidowania zatorów w sprzedaży drewna;
- 9) ustalanie kierunków rozwoju użytkowania głównego oraz ubocznego;
- 10) prowadzenie spraw związanych z klasyfikacją i sortymentacją surowca drzewnego oraz szacunkami brakarstwi;
- 11) koordynacja spraw związanych z funkcjonowaniem brakarzy regionalnych;
- 12) analizowanie działań w zakresie użytkowania lasu pod kątem zgodności z ustaleniami planów urządzenia lasu, ustalenie i nadzór nad realizacją rozmiaru użytkowania lasu w poszczególnych kategoriach cięć;
- 13) nadzór, koordynacja oraz prowadzenie całokształtu spraw związanych z odbiórką oraz ewidencją surowca drzewnego, w szczególności z zasadami jego pomiaru, obliczania miąższości, znakowania wraz ze sposobami oraz narzędziami do tego służącymi;
- 14) prowadzenie spraw związanych ze zrywką, podwozem oraz transportem surowców leśnych;
- 15) prowadzenie spraw dotyczących legalności obrotu drewnem (EUTR).
- 2. Zespół Analiz Rynkowych (EM.R)** – funkcjonujący w ramach Biura Marketingu – realizuje zadania w następującym zakresie:
- 1) sporządza bieżące i miesięczne informacje oraz analizy dotyczące sprzedaży drewna;
- 2) monitoruje poszczególne branże przemysłu drzewnego i prowadzi badania rynkowe;
- 3) współdziała z Wydziałem Analiz Ekonomicznych i Planowania w zakresie ustalania planu finansowo-gospodarczego Lasów Państwowych oraz ustalania sposobów zapobiegania powstawania należności;
- 4) prowadzi działania w zakresie tworzenia banku informacji handlowej;
- 5) realizuje zadania dot. rozwoju programów SILP związanych ze sprzedażą drewna, w tym aplikacji internetowych,
- 6) współpracuje z Zakładem Informatyki Lasów Państwowych w przedmiocie aplikacji obsługujących sprzedaż drewna w LP;
- 7) koordynuje działania i nadzoruje działania w zakresie budowy, utrzymania i rozwoju elektronicznego systemu sprzedaży drewna w LP;
- 8) sporządza zestawienia i analizy dot. procedur internetowej sprzedaży drewna.”;
- 16) skreśla się § 63.

### § 3

Wprowadzone zmiany w strukturze organizacyjnej biura Dyrekcji Generalnej Lasów Państwowych przedstawia schemat organizacyjny, stanowiący załącznik do zarządzenia.

### § 4

Zarządzenie wchodzi w życie z dniem 17 maja 2021 r.

**p.o. DYREKTORA GENERALNEGO  
LASÓW PAŃSTWOWYCH  
Józef Kubica**

SCHEMAT ORGANIZACYJNY  
 DYREKCJI GENERALNEJ LASÓW PAŃSTWOWYCH

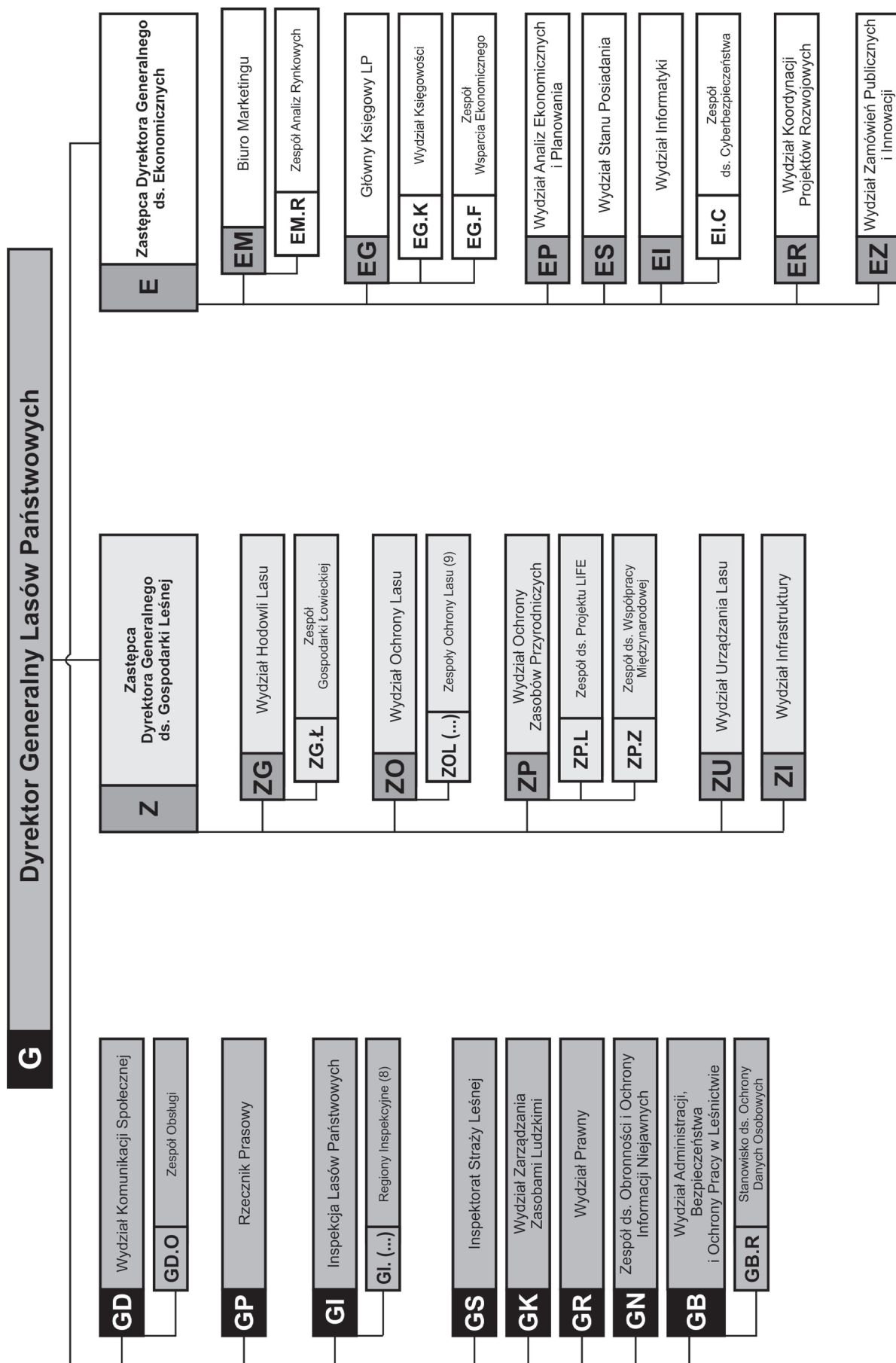

**ZARZĄDZENIE NR 33  
DYREKTORA GENERALNEGO LASÓW PAŃSTWOWYCH**

z dnia 18 maja 2021 r.

**w sprawie zmiany Instrukcji Ochrony Lasu, stanowiącej załącznik  
do Zarządzenia nr 57 Dyrektora Generalnego Lasów Państwowych  
z dnia 22 listopada 2011 roku**

**ZO.0210.2.2021**

Na podstawie art. 33 ust. 1 ustawy z dnia 28 września 1991 r. o lasach<sup>1</sup>, w związku z § 6 Statutu Państwowego Gospodarstwa Leśnego Lasy Państwowe<sup>2</sup> – w wykonaniu zadania Dyrektora Generalnego Lasów Państwowych, określonego m.in. w art. 33 ust. 3 pkt 3 ustawy o lasach<sup>3</sup>, a także w § 8 ust. 1 pkt 1<sup>4</sup> ww. Statutu – zarządzam, co następuje:

§ 1

W związku z istotnymi nietypowymi szkodami wyrządzanymi w drzewostanach przez żubry, w § 105 Instrukcji Ochrony Lasu punkty a oraz b przyjmują następujące brzmienie:

a) zgryzanie, ogryzanie (pędu głównego, pnia, nabiegów korzeniowych), złamanie;

b) spałowanie (ponad 1/2 obwodu dla sosny oraz ponad 1/3 obwodu dla pozostałych gatunków).

§ 2

Zarządzenie wchodzi w życie z dniem podpisania.

**p.o. DYREKTORA GENERALNEGO  
LASÓW PAŃSTWOWYCH  
Józef Kubica**

<sup>1</sup> Art. 33. 1. ustawy z dnia 28 września 1991 r. o lasach (tj. Dz. U. z 2020 r., poz. 1463 ze zm.) stanowi, że „Lasami Państwowymi kieruje Dyrektor Generalny przy pomocy dyrektorów regionalnych dyrekcji Lasów Państwowych”.

<sup>2</sup> Statut Państwowego Gospodarstwa Leśnego Lasy Państwowe został nadany zarządzeniem nr 50 Ministra Ochrony Środowiska, Zasobów Naturalnych i Leśnictwa z dnia 18 maja 1994 r.; § 6 Statutu Lasów Państwowych stanowi, że w wykonaniu zadań określonych przez ustawę (o lasach) oraz przez przepisy wykonawcze do ustawy, a także innych przepisów prawnych, Dyrektor Generalny wydaje zarządzenia i decyzje obowiązujące w Lasach Państwowych.

<sup>3</sup> Przepis art. 33 ust. 3 pkt 3 ustawy o lasach stanowi, że Dyrektor Generalny Lasów Państwowych inicjuje, organizuje oraz koordynuje przedsięwzięcia na rzecz ochrony lasów, racjonalnej gospodarki leśnej i rozwoju leśnictwa.

<sup>4</sup> Statut Państwowego Gospodarstwa Leśnego Lasy Państwowe został nadany zarządzeniem nr 50 Ministra Ochrony Środowiska, Zasobów Naturalnych i Leśnictwa z dnia 18 maja 1994 r.; § 8 Statutu Lasów Państwowych stanowi, że Dyrektor Generalny ustala szczegółowe zasady prowadzenia gospodarki leśnej w lasach zarządzanych przez Lasy Państwowe.

**ZARZĄDZENIE NR 34  
DYREKTORA GENERALNEGO LASÓW PAŃSTWOWYCH**

z dnia 19 maja 2021 r.

**w sprawie powołania zespołu do spraw nowelizacji Instrukcji Urządzania Lasu**

**ZU.0210.1.2021**

Na podstawie art. 33 ust. 1 ustawy z dnia 28 września 1991 r. o lasach<sup>1</sup>, w związku z § 6 oraz § 8 ust. 1 pkt 1 Statutu Państwowego Gospodarstwa Leśnego Lasy Państwowe<sup>2</sup>, zwanego dalej „Statutem” – mając na względzie, że § 10 Statutu stwarza możliwość powoływania przez Dyrektora Generalnego zespołów doradczych dla określonych spraw i problemów z zakresu działalności Lasów Państwowych oraz określania zasad i trybu działania takich zespołów – zarządzam, co następuje:

§ 1

1. Powołuję zespół zadaniowy do opracowania nowelizacji Instrukcji Urządzania Lasu obowiązującej w Państwowym Gospodarstwie Leśnym Lasy Państwowe, zwany dalej „Zespołem”.
2. Do wypełniania funkcji stałych członków Zespołu wyznaczam następujące osoby:

<sup>1</sup> Art. 33 ust. 1 ustawy z dnia 28 września 1991 r. o lasach (tj. Dz. U. z 2020 r., poz. 1463 ze zm.) stanowi, że „Lasami Państwowymi kieruje Dyrektor Generalny przy pomocy dyrektorów regionalnych dyrekcji Lasów Państwowych”.

<sup>2</sup> Statut Państwowego Gospodarstwa Leśnego Lasy Państwowe został nadany zarządzeniem nr 50 Ministra Ochrony Środowiska, Zasobów Naturalnych i Leśnictwa z dnia 18 maja 1994 r.; w § 6 Statutu Lasów Państwowych stanowi, że w wykonaniu zadań określonych przez ustawę o lasach oraz przez przepisy wykonawcze do ustawy, a także innych przepisów prawnych, Dyrektor Generalny wydaje zarządzenia i decyzje obowiązujące w Lasach Państwowych. Natomiast § 8 ust. 1 pkt 1 stanowi, że Dyrektor Generalny Lasów Państwowych ustala w szczególności szczegółowe zasady prowadzenia gospodarki leśnej w lasach zarządzanych przez Lasy Państwowe.

Jacek Przypaśniak – Naczelnik Wydziału Urządzania Lasu DGLP  
– Przewodniczący Zespołu.

*A. Prace siedliskowe i fitosocjologiczne:*

- 1) prof. dr hab. Janusz Czerepko – Instytut Badawczy Leśnictwa, przewodniczący podzespołu ds. prac siedliskowych i fitosocjologicznych;
- 2) Przemysław Musiał – Biuro Urządzania Lasu i Geodezji Leśnej;
- 3) dr inż. Michał Orzechowski – Szkoła Główna Gospodarstwa Wiejskiego;
- 4) dr Łukasz Skalski – Wydział Ochrony Zasobów Przyrodniczych DGLP.

*B. Organizacja prac urzędniowych, taksacji lasu, inwentaryzacji zasobów oraz regulacji użytkowania:*

- 1) dr inż. Stanisław Zajączkowski – Polskie Towarzystwo Leśne, przewodniczący podzespołu ds. organizacji prac urządzania lasu;
- 2) prof. dr hab. Jarosław Socha – Uniwersytet Rolniczy w Krakowie;
- 3) dr hab. Roman Wójcik – Szkoła Główna Gospodarstwa Wiejskiego;
- 4) dr hab. Roman Jaszczak – Uniwersytet Przyrodniczy w Poznaniu;
- 5) dr inż. Bożydar Neroj – Biuro Urządzania Lasu i Geodezji Leśnej;
- 6) Piotr Kacprzak – Regionalna Dyrekcja Lasów Państwowych w Radomiu;
- 7) Dariusz Miernik – Regionalna Dyrekcja Lasów Państwowych w Zielonej Górze;
- 8) Grzegorz Majchrzak – Regionalna Dyrekcja Lasów Państwowych w Szczecinie;
- 9) Edyta Kostańczuk – Wydział Ochrony Zasobów Przyrodniczych DGLP.

*C. Geomatyka w pracach urządzania lasu, oprogramowanie do prac urzędniowych, Web\_Taksator, standard LMN, wykorzystanie teledetekcji, NMT, lidar:*

- 1) dr inż. Tomasz Grzegorzewicz – Wydział Urządzania Lasu DGLP, przewodniczący podzespołu ds. geomatyki;
- 2) dr hab. Krzysztof Stereńczak – Instytut Badawczy Leśnictwa;
- 3) dr inż. Emilia Wiśniewska – Wydział Urządzania Lasu DGLP;
- 4) dr inż. Marek Ksepko – Biuro Urządzania Lasu i Geodezji Leśnej, o. w Białymstoku;
- 5) Paweł Pogoda – Wydział Informatyki DGLP;
- 6) Leszek Rząsa – Regionalna Dyrekcja Lasów Państwowych w Poznaniu;
- 7) Jacek Gardocki – Biuro Urządzania Lasu i Geodezji Leśnej.

*D. Wytyczne do aktualizacji programu ochrony przyrody, ujmowania zadań ochronnych w planie urządzania lasu, sporządzenie prognozy OOŚ, aneksów planu ul.:*

- 1) Janusz Bańkowski – Biuro Urządzania Lasu i Geodezji Leśnej, o. w Brzegu, przewodniczący podzespołu;
- 2) Maciej Szczygielski – Biuro Urządzania Lasu i Geodezji Leśnej, o. w Warszawie;
- 3) Jacek Klusek – Biuro Urządzania Lasu i Geodezji Leśnej, o. w Warszawie;
- 4) Lena Wyderkowska – Wydział Urządzania Lasu DGLP;
- 5) Jolanta Błasiak – Wydział Urządzania Lasu DGLP;
- 6) dr inż. Adam Kwiatkowski – Regionalna Dyrekcja Lasów Państwowych w Białymstoku;
- 7) Ryszard Wojciechowski – Regionalna Dyrekcja Lasów Państwowych w Pile;
- 8) Grzegorz Janas – Regionalna Dyrekcja Lasów Państwowych w Katowicach.

§ 2

Celem pracy Zespołu jest:

- 1) opracowanie założeń merytorycznych nowelizacji Instrukcji Urządzania Lasu,
- 2) przygotowanie projektu ramowej wersji znowelizowanej Instrukcji Urządzania Lasu.

§ 3

Przewodniczący Zespołu w szczególności:

- 1) odpowiada za organizację pracy Zespołu;
- 2) przydziela zadania i rozlicza z ich realizacji członków Zespołu;
- 3) organizuje spotkania robocze związane z realizacją zadań Zespołu;
- 4) konsultuje wybrane materiały wypracowane przez członków Zespołu z osobami niebędącymi formalnie członkami Zespołu, a będącymi specjalistami;
- 5) wnioskuje do Dyrektora Generalnego Lasów Państwowych o zawarcie umów na wykonanie niezbędnych ekspertyz w zakresie prac Zespołu;
- 6) w uzasadnionych przypadkach włącza do prac Zespołu, w charakterze konsultantów, innych pracowników jednostek organizacyjnych Lasów Państwowych – za zgodą kierowników tych jednostek – lub ekspertów zewnętrznych.

§ 4

1. Członkowie Zespołu realizują swoje zadania zdalnie w miejscu zatrudnienia, jak również w trybie spotkań roboczych i wideokonferencji, które zwołuje Przewodniczący Zespołu.
2. Kierownicy jednostek organizacyjnych Lasów Państwowych, będący przełożonymi pracowników wymienionych w § 1, umożliwią im udział w pracy Zespołu, odniosą koszty ich przejazdów w ciężar działalności swoich jednostek, natomiast całość kosztów pobytu (zakwaterowania i wyżywienia) członków Zespołu oraz koszty przejazdu i pobytu zapraszanych ekspertów spoza Lasów Państwowych oraz pracowników Lasów Państwowych spoza Zespołu pokryje Dyrekcja Generalna Lasów Państwowych.

§ 5

1. Przewodniczący Zespołu złoży do 31 grudnia 2022 r. sprawozdanie końcowe z pracy Zespołu wraz z projektem ramowych wersji znowelizowanej Instrukcji Urządzania Lasu, a na żądanie Dyrektora Generalnego Lasów Państwowych będzie składał sprawozdania bieżące.
2. W przypadku, gdyby wyniki przeprowadzonych prac i analiz wskazywały na taką potrzebę, termin na złożenie sprawozdania końcowego może zostać wydłużony.

§ 6

Zarządzenie wchodzi w życie z dniem podpisania.

**p.o. DYREKTORA GENERALNEGO  
LASÓW PAŃSTWOWYCH  
Józef Kubica**

**DECYZJA NR 31**  
**DYREKTORA GENERALNEGO LASÓW PAŃSTWOWYCH**

z dnia 27 kwietnia 2021 r.

**w sprawie zmiany Decyzji nr 20 Dyrektora Generalnego Lasów Państwowych  
z dnia 23 marca 2021 r. w sprawie powołania zespołu zadaniowego  
ds. organizacji udziału Państwowego Gospodarstwa Leśnego Lasy Państwowe  
w Światowej Wystawie Łowieckiej „One with Nature 2021” – Węgry 2021**

**ZG.Ł.074.7.2021**

Na podstawie art. 33 ust. 1 ustawy z dnia 28 września 1991 r. o lasach<sup>1</sup> oraz w związku z § 6 i 10 Statutu Państwowego Gospodarstwa Leśnego Lasy Państwowe<sup>2</sup>,

**§ 1**

Wprowadzam zmiany w składzie osobowym zespołu zadaniowego, określonym w § 1 decyzji nr 20 z dnia 23 marca 2021 r., polegające na:

1. Wykreśleniu ze składu osobowego Bogusława Piątka – przewodniczącego i wprowadzeniu na to miejsce Jana Tabora – DGLP.
2. Rozszerzeniu składu osobowego zespołu zadaniowego o:
  - Martę Cichowicz – CILP,
  - Janusza Błaszczyka – CILP.

**§ 2**

1. W § 2 punkt 1 decyzji nr 20 z dnia 23 marca 2021 r. otrzymuje brzmienie:

1. Przewodniczący – Jan Tabor – bieżące kierowanie i koordynacja pracami zespołu.

2. Po pkt 6 dodaje się pkt 7 w następującym brzmieniu:

7. Marta Cichowicz, Janusz Błaszczyk – koordynacja prac organizacyjno-logistycznych związanych z udziałem PGL LP w wystawie.

**§ 3**

Decyzja wchodzi w życie z dniem podpisania.

**p.o. DYREKTORA GENERALNEGO  
LASÓW PAŃSTWOWYCH**  
*Józef Kubica*

<sup>1</sup> Art. 33.1. ustawy z dnia 28 września 1991 r. o lasach (tj. Dz. U. z 2020 r., poz. 1463) stanowi, że „Lasami Państwowymi kieruje Dyrektor Generalny przy pomocy dyrektorów regionalnych dyrekcji Lasów Państwowych”.

<sup>2</sup> Statut Państwowego Gospodarstwa Leśnego Lasy Państwowe został nadany zarządzeniem nr 50 Ministra Ochrony Środowiska, Zasobów Naturalnych i Leśnictwa z dnia 18 maja 1994 r.; w § 6 Statut Lasów Państwowych stanowi, że „w wykonaniu zadań określonych przez ustawę (o lasach) oraz przepisy wykonawcze do ustawy, a także innych przepisów prawnych, Dyrektor Generalny wydaje zarządzenia i decyzje obowiązujące w Lasach Państwowych”; w § 10 Statut Lasów Państwowych stanowi, że „Dyrektor Generalny może powoływać inne, stałe lub doraźne, zespoły doradcze dla określonych spraw i problemów z zakresu działalności Lasów Państwowych oraz określać zasady i tryb działania takich zespołów”.

**DECYZJA NR 32**  
**DYREKTORA GENERALNEGO LASÓW PAŃSTWOWYCH**

z dnia 27 kwietnia 2021 r.

**w sprawie postępowania o udzielenie zamówienia publicznego  
w trybie zamówienia z wolnej ręki na „Powtórzenie usług  
podobnych do zamówienia podstawowego w ramach przetargu nieograniczonego  
na świadczenie usług transmisji danych IP VPN (MPLS) z dostępem do Internetu  
dla Państwowego Gospodarstwa Leśnego Lasy Państwowe”**

**EZ.272.3.1.2021**

Na podstawie:

- § 6 Statutu Państwowego Gospodarstwa Leśnego Lasy Państwowe, wprowadzonego Zarządzeniem nr 50 Ministra Ochrony Środowiska, Zasobów Naturalnych i Leśnictwa z dnia 18 maja 1994 r. w sprawie nadania Statutu Państwowemu Gospodarstwu Leśnemu Lasy Państwowe<sup>1</sup>;
- art. 214 ust. 1 pkt 7 ustawy z dnia 11 września 2019 r. – Prawo zamówień publicznych<sup>2</sup>

– postanawiam, co następuje:

**§ 1**

„Powtórzenie usług podobnych do zamówienia podstawowego w ramach przetargu nieograniczonego na świadczenie usług transmisji danych IP VPN (MPLS) z dostępem do Internetu dla Państwowego

Gospodarstwa Leśnego Lasy Państwowe” będzie zlecone w trybie zamówienia z wolnej ręki Wykonawcy – ORANGE POLSKA S.A., o ile zostaną wynegocjowane warunki umowy oczekiwane przez Zamawiającego.

**§ 2**

Decyzja wchodzi w życie z dniem podpisania.

**p.o. DYREKTORA GENERALNEGO  
LASÓW PAŃSTWOWYCH**  
*Józef Kubica*

<sup>1</sup> Statut Państwowego Gospodarstwa Leśnego Lasy Państwowe został nadany zarządzeniem nr 50 Ministra Ochrony Środowiska, Zasobów Naturalnych i Leśnictwa z dnia 18 maja 1994 r.; w § 6 Statutu Lasów Państwowych stanowi, że w wykonywaniu zadań określonych przez ustawę (o lasach) oraz przez przepisy wykonawcze do ustawy, a także innych przepisów prawnych, Dyrektor Generalny wydaje zarządzenia i decyzje obowiązujące w Lasach Państwowych.

<sup>2</sup> Art. 214 ust. 1 pkt 7 ustawy z dnia 11 września 2019 r. – Prawo zamówień publicznych (Dz. U. z 2019 r., poz. 2019 ze zm.) stanowi, że: „Zamawiający może udzielić zamówienia z wolnej ręki, jeżeli zachodzi co najmniej jedna z następujących okoliczności: (...) 7. w przypadku udzielenia, w okresie 3 lat od dnia udzielenia zamówienia podstawowego, dotychczasowemu wykonawcy usług lub robót budowlanych, zamówienia polegającego na powtórzeniu podobnych usług lub robót budowlanych, jeżeli takie zamówienie było przewidziane w ogłoszeniu o zamówieniu dla zamówienia podstawowego i jest zgodne z jego przedmiotem oraz całkowita wartość tego zamówienia została uwzględniona przy obliczaniu jego wartości”.

**DECYZJA NR 35**  
**DYREKTORA GENERALNEGO LASÓW PAŃSTWOWYCH**

z dnia 30 kwietnia 2021 r.

**w sprawie zatwierdzenia planu finansowo-gospodarczego  
Regionalnej Dyrekcji Lasów Państwowych**

**EP.0300.1.6.2021**

Na podstawie art. 33 ust. 1 ustawy z dnia 28 września 1991 r. o lasach<sup>1</sup> (tj. z 2020 r. Dz. U. z 27 sierpnia 2020 r., poz. 1463 ze zm.), w związku z § 6 Statutu Państwowego Gospodarstwa Leśnego Lasy Państwowe<sup>2</sup>, stanowiącego załącznik do Zarządzenia nr 50 Ministra Ochrony Środowiska, Zasobów Naturalnych i Leśnictwa z dnia

18 maja 1994 r., w wykonaniu zadania Dyrektora Generalnego Lasów Państwowych wynikającego z § 6 ust. 3 Rozporządzenia Rady Ministrów z dnia 6 grudnia 1994 r. w sprawie szczegółowych zasad gospodarki finansowej w Państwowym Gospodarstwie Leśnym Lasy Państwowe<sup>3</sup> (Dz. U. Nr 134, poz. 692), ustalam, co następuje:

<sup>1</sup> Art. 33.1. ustawy z dnia 28 września 1991 r. o lasach (tj. Dz. U. z 2020 r., poz. 1463 ze zm.) stanowi, że „Lasami Państwowymi kieruje Dyrektor Generalny przy pomocy dyrektorów regionalnych dyrekcji Lasów Państwowych”.

<sup>2</sup> Statut Państwowego Gospodarstwa Leśnego Lasy Państwowe został nadany zarządzeniem nr 50 Ministra Ochrony Środowiska, Zasobów Naturalnych i Leśnictwa z dnia 18 maja 1994 r.; w § 6 Statutu Lasów Państwowych stanowi, że w wykonaniu zadań określonych przez ustawę (o lasach) oraz przepisy wykonawcze do ustawy, a także innych przepisów prawnych, Dyrektor Generalny wydaje zarządzenia i decyzje obowiązujące w Lasach Państwowych.

<sup>3</sup> § 6 ust. 3 Rozporządzenia Rady Ministrów z dnia 6 grudnia 1994 r. w sprawie szczegółowych zasad gospodarki finansowej w Państwowym Gospodarstwie Leśnym Lasy Państwowe (Dz. U. Nr 134, poz. 692) stanowi, że „Plan finansowo-gospodarczy Lasów Państwowych obejmuje plan Dyrekcji Generalnej i plany dyrekcji regionalnych, zatwierdzane przez Dyrektora Generalnego”.



## § 1

Zatwierdzam plan finansowo-gospodarczy na rok 2021 dla Regionalnej Dyrekcji Lasów Państwowych w:

<b>Białymstoku</b>	<b>Szczecinie</b>
<b>Katowicach</b>	<b>Szczecinku</b>
<b>Krakowie</b>	<b>Toruniu</b>
<b>Krośnie</b>	<b>Wrocławiu</b>
<b>Lublinie</b>	<b>Zielonej Górze</b>
<b>Łodzi</b>	<b>Gdańsku</b>
<b>Olsztynie</b>	<b>Radomiu</b>
<b>Pile</b>	<b>Warszawie</b>
<b>Poznaniu</b>	

6. Rozrachunki wewnętrznobranżowe (zał. nr 6)
7. Działalność jednostek finansowanych z narzutu na utrzymanie jednostek nadrzędnych (zgodnie ze strukturą organizacyjną RDLP) (zał. nr 7)
8. Wykaz imprez pracowniczych do planu finansowo-gospodarczego PGL LP (zał. nr 12). *(Załączników nie drukujemy – przyp. red.)*.

## § 2

Dane, o których mowa w § 1, powinny być podstawą opracowania planów, o których mowa w § 6 ust. 2 rozporządzenia w sprawie szczegółowych zasad gospodarki finansowej w Państwowym Gospodarstwie Leśnym Lasy Państwowe.

## § 3

Decyzja wchodzi w życie z dniem podpisania, z mocą obowiązywania od 1 stycznia 2021 r.

obejmujący, odrębnie dla każdej RDLP, następujące tabele:

1. Przychody, koszty i wynik (zał. nr 1)
2. Zadania finansowane ze środków budżetowych, źródeł zagranicznych, prognoza dochodów budżetu Państwa i obowiązkowe wpłaty ze sprzedaży drewna (zał. nr 2)
3. Finansowanie rzeczowych aktywów trwałych, wartości niematerialnych i prawnych oraz inwestycji (zał. nr 3)
4. Zatrudnienie i wynagrodzenia (zał. nr 4)
5. Wybrane zadania rzeczowe (zał. nr 5)

**p.o. DYREKTORA GENERALNEGO  
LASÓW PAŃSTWOWYCH**  
*Józef Kubica*

### **DECYZJA NR 36 DYREKTORA GENERALNEGO LASÓW PAŃSTWOWYCH**

z dnia 30 kwietnia 2021 r.

**w sprawie zatwierdzenia planu finansowo-gospodarczego  
Dyrekcji Generalnej Lasów Państwowych**

**EP.0300.1.7.2021**

Na podstawie art. 33 ust. 1 ustawy z dnia 28 września 1991 r. o lasach<sup>1</sup> (tj. z 2020 r. Dz. U. z 27 sierpnia 2020 r., poz. 1463 ze zm.), w związku z § 6 Statutu Państwowego Gospodarstwa Leśnego Lasy Państwowe<sup>2</sup>, nadanego zarządzeniem nr 50 Ministra Ochrony Środowiska, Zasobów Naturalnych i Leśnictwa z dnia 18 maja 1994 r., w wykonaniu zadania Dyrektora Generalnego Lasów Państwowych wynikającego z § 6 ust. 3 Rozporządzenia Rady Ministrów z dnia 6 grudnia 1994 r. w sprawie szczegółowych zasad gospodarki finansowej w Państwowym Gospodarstwie Leśnym Lasy Państwowe<sup>3</sup> (Dz. U. Nr 134, poz. 692), ustalam, co następuje:

## § 1

Zatwierdzam plan finansowo-gospodarczy Dyrekcji Generalnej Lasów Państwowych na rok 2021, stanowiący załącznik nr 1 do niniejszej decyzji. *(Załącznika nie drukujemy – przyp. red.)*.

## § 2

Decyzja wchodzi w życie z dniem podpisania, z mocą obowiązywania od 1 stycznia 2021 r.

**p.o. DYREKTORA GENERALNEGO  
LASÓW PAŃSTWOWYCH**  
*Józef Kubica*

<sup>1</sup> Art. 33.1. ustawy z dnia 28 września 1991 r. o lasach (tj. Dz. U. z 2020 r., poz. 1463 ze zm.) stanowi, że „Lasami Państwowymi kieruje Dyrektor Generalny przy pomocy dyrektorów regionalnych dyrekcji Lasów Państwowych”.

<sup>2</sup> Statut Państwowego Gospodarstwa Leśnego Lasy Państwowe został nadany zarządzeniem nr 50 Ministra Ochrony Środowiska, Zasobów Naturalnych i Leśnictwa z dnia 18 maja 1994 r.; w § 6 Statutu Lasów Państwowych stanowi, że w wykonaniu zadań określonych przez ustawę (o lasach) oraz przepisy wykonawcze do ustawy, a także innych przepisów prawnych, Dyrektor Generalny wydaje zarządzenia i decyzje obowiązujące w Lasach Państwowych.

<sup>3</sup> § 6 ust. 3 Rozporządzenia Rady Ministrów z dnia 6 grudnia 1994 r. w sprawie szczegółowych zasad gospodarki finansowej w Państwowym Gospodarstwie Leśnym Lasy Państwowe (Dz. U. Nr 134, poz. 692) stanowi, że „Plan finansowo-gospodarczy Lasów Państwowych obejmuje plan Dyrekcji Generalnej i plany dyrekcji regionalnych, zatwierdzane przez Dyrektora Generalnego”.

**DECYZJA NR 37**  
**DYREKTORA GENERALNEGO LASÓW PAŃSTWOWYCH**

z dnia 30 kwietnia 2021 r.

**w sprawie zatwierdzenia planu zakładów o zasięgu krajowym**

**EP.0300.1.8.2021**

Na podstawie art. 33 ust. 1 ustawy z dnia 28 września 1991 r o lasach<sup>1</sup> (tj. z 2020 r. Dz. U. z 27 sierpnia 2020 r., poz. 1463 ze zm.), w związku z § 6 Statutu Państwowego Gospodarstwa Leśnego Lasy Państwowe<sup>2</sup>, nadanego zarządzeniem nr 50 Ministra Ochrony Środowiska, Zasobów Naturalnych i Leśnictwa z dnia 18 maja 1994 r., w wykonaniu zadania Dyrektora Generalnego Lasów Państwowych wynikającego z § 8 ust. 1 pkt 2 Statutu Państwowego Gospodarstwa Leśnego Lasy Państwowe<sup>3</sup>, ustalam, co następuje:

§ 1

Zatwierdzam plan finansowo-gospodarczy na rok 2021 zakładu Lasów Państwowych o zasięgu krajowym:

**Centrum Informacyjnego Lasów Państwowych  
w Warszawie,  
Ośrodka Rozwojowo-Wdrożeniowego  
Lasów Państwowych w Bedoniu,  
Leśnego Banku Genów Kostrzyca,  
Ośrodka Kultury Leśnej w Gołuchowie,  
Ośrodka Techniki Leśnej w Jarocinie,  
Zakładu Informatyki Lasów Państwowych  
w Sękocinie Starym,  
Centrum Koordynacji Projektów Środowiskowych  
w Warszawie,**

obejmujący, odrębnie dla każdego zakładu następujące tabele:

1. Przychody, koszty, wynik (zał. nr 1)
2. Zadania finansowane ze środków budżetowych, źródeł zagranicznych, prognoza dochodów budżetu Państwa i obowiązkowe wpłaty ze sprzedaży drewna (zał. nr 2)
3. Finansowanie rzeczowych aktywów trwałych, wartości niematerialnych i prawnych oraz inwestycji (zał. nr 3)
4. Zatrudnienie i wynagrodzenia (zał. nr 4)
5. Działalność zakładu (zał. nr 8)
6. Wykaz imprez pracowniczych do planu finansowo-gospodarczego PGL LP (zał. nr 12). *(Załączników nie drukujemy – przyp. red.)*.

§ 2

Decyzja wchodzi w życie z dniem podpisania, z mocą obowiązywania od 1 stycznia 2021 r.

**p.o. DYREKTORA GENERALNEGO  
LASÓW PAŃSTWOWYCH**  
*Józef Kubica*

<sup>1</sup> Art. 33.1. ustawy z dnia 28 września 1991 r. o lasach (tj. Dz. U. z 2020 r., poz. 1463 ze zm.) stanowi, że „Lasami Państwowymi kieruje Dyrektor Generalny przy pomocy dyrektorów regionalnych dyrekcji Lasów Państwowych”.

<sup>2</sup> Statut Państwowego Gospodarstwa Leśnego Lasy Państwowe został nadany zarządzeniem nr 50 Ministra Ochrony Środowiska, Zasobów Naturalnych i Leśnictwa z dnia 18 maja 1994 r.; w § 6 Statutu Lasów Państwowych stanowi, że w wykonaniu zadań określonych przez ustawę (o lasach) oraz przepisy wykonawcze do ustawy, a także innych przepisów prawnych, Dyrektor Generalny wydaje zarządzenia i decyzje obowiązujące w Lasach Państwowych.

<sup>3</sup> W § 8 ust. 1 pkt 2 Statutu Lasów Państwowych stanowi, że „Dyrektor Generalny ustala w szczególności zasady sporządzania i realizacji planów gospodarczo-finansowych Lasów Państwowych”.

**DECYZJA NR 38**  
**DYREKTORA GENERALNEGO LASÓW PAŃSTWOWYCH**

z dnia 30 kwietnia 2021 r.

**w sprawie zatwierdzenia zasadniczego średniookresowego planu nakładów  
na środki trwałe, wartości niematerialne i prawne oraz inwestycje na lata 2022–2025  
dla Lasów Państwowych**

**EP.0300.1.10.2021**

Na podstawie art. 33 ust. 1 ustawy z dnia 28 września 1991 r. o lasach<sup>1</sup> oraz § 6 Statutu Państwowego Gospodarstwa Leśnego Lasy Państwowe<sup>2</sup>, stanowiącego załącznik do Zarządzenia nr 50 Ministra Ochrony Środowiska, Zasobów Naturalnych i Leśnictwa z dnia 18 maja 1994 r., w wykonaniu zadania Dyrektora Generalnego Lasów Państwowych określonego m.in. w § 8 ust. 1 pkt 2 Statutu PGL LP, ustalam, co następuje:

**§ 1**

Zatwierdzam zasadniczy średniookresowy plan nakładów na środki trwałe, wartości niematerialne i prawne oraz inwestycje na lata 2022–2025, stanowiący załącznik do niniejszej decyzji. *(Załącznika nie drukujemy – przyp. red.)*.

**§ 2**

Decyzja wchodzi w życie z dniem podpisania.

**p.o. DYREKTORA GENERALNEGO  
LASÓW PAŃSTWOWYCH**  
**Józef Kubica**

<sup>1</sup> Art. 33.1. ustawy z dnia 28 września 1991 r. o lasach (tj. Dz. U. z 22 lipca 2020 r., poz. 1463 ze zm.) stanowi, że „Lasami Państwowymi kieruje Dyrektor Generalny przy pomocy dyrektorów regionalnych dyrekcji Lasów Państwowych”.

<sup>2</sup> Statut Państwowego Gospodarstwa Leśnego Lasy Państwowe został nadany zarządzeniem nr 50 Ministra Ochrony Środowiska, Zasobów Naturalnych i Leśnictwa z dnia 18 maja 1994 r.; w § 6 Statut Lasów Państwowych stanowi, że w wykonaniu zadań określonych przez ustawę (o lasach) oraz przepisy wykonawcze do ustawy, a także innych przepisów prawnych, Dyrektor Generalny wydaje zarządzenia i decyzje obowiązujące w Lasach Państwowych.

**DECYZJA NR 39**  
**DYREKTORA GENERALNEGO LASÓW PAŃSTWOWYCH**

z dnia 4 maja 2021 r.

**w sprawie przyjęcia do realizacji w roku 2021  
nowych przedsięwzięć drogowych, finansowanych z wykorzystaniem środków funduszu leśnego,  
polegających na budowie lub przebudowie dróg leśnych oraz budowie, przebudowie  
lub istotnym remontowaniu drogowej infrastruktury technicznej  
w ramach wspomagania przez Lasy Państwowe administracji publicznej**

**ZI.771.21.2021**

Na podstawie art. 33 ust. 1 ustawy z dnia 28 września 1991 r. o lasach<sup>1</sup>, zwanej dalej ustawą o lasach, w związku z § 6 Statutu Państwowego Gospodarstwa Leśnego Lasy Państwowe<sup>2</sup> – w wykonaniu zadań Dyrektora Generalnego Lasów Państwowych, wynikających z uprawnień i obowiązków Dyrektora Generalnego Lasów Państwowych, określonych w:

1) art. 33 ust. 3 pkt 3 ustawy o lasach, stanowiącym, że Dyrektor Generalny Lasów Państwowych inicjuje, organizuje oraz koordynuje przedsięwzięcia na rzecz ochrony lasu, racjonalnej gospodarki leśnej i rozwoju leśnictwa;

2) art. 33 ust. 3 pkt 8 ustawy o lasach, stanowiącym, że Dyrektor Generalny Lasów Państwowych organizuje wspólne przedsięwzięcia jednostek organizacyjnych Lasów Państwowych;

3) art. 56 ust. 2 ustawy o lasach, stanowiącym, że Dyrektor Generalny Lasów Państwowych dysponuje środkami związanymi z funduszem leśnym –

– mając na względzie: (1) postanowienia Zarządzenia nr 58 Dyrektora Generalnego Lasów Państwowych z dnia 7 sierpnia 2018 roku w sprawie realizacji w Lasach Państwowych wspólnych przedsięwzięć drogowych mających związek z gospodarką leśną (znak

<sup>1</sup> Art. 33. 1. ustawy z dnia 28 września 1991 r. o lasach (Dz. U. z 2020 r., poz. 6) stanowi, że „Lasami Państwowymi kieruje Dyrektor Generalny przy pomocy dyrektorów regionalnych dyrekcji Lasów Państwowych”.

<sup>2</sup> Statut Państwowego Gospodarstwa Leśnego Lasy Państwowe został nadany zarządzeniem nr 50 Ministra Ochrony Środowiska, Zasobów Naturalnych i Leśnictwa z dnia 18 maja 1994 r.; w § 6 Statut Lasów Państwowych stanowi, że w wykonaniu zadań określonych przez ustawę (o lasach) oraz przez przepisy wykonawcze do ustawy, a także innych przepisów prawnych, Dyrektor Generalny wydaje zarządzenia i decyzje obowiązujące w Lasach Państwowych.

sprawy: OB.771.21.2018) – zwanego dalej Zarządzeniem nr 58/2018; (2) nabór i weryfikacje wystąpień nadleśnictw, które złożyły wnioski w zakresie budowy oraz przebudowy dróg leśnych lub/oraz wspomagania administracji publicznej w zakresie budowy, przebudowy lub istotnego remontowania drogowej infrastruktury technicznej, dokonane do czasu wydania niniejszej decyzji przez Wydział Infrastruktury Dyrekcji Generalnej Lasów Państwowych, łącznie z lustracjami i oględzinami terenowymi przeprowadzonymi pod kątem spełniania przez te wystąpienia postanowień zarządzenia, o którym mowa w ppkt (1), postanawiam, co następuje:

#### § 1

W wykonaniu § 14 Zarządzenia nr 58/2018 ustala się:

1) sumaryczne zapotrzebowanie na środki związane z funduszem leśnym, wynikające z:

a) wniosków zintegrowanych:

$$S_1 = 4\,979\,300,00 \text{ zł,}$$

b) wniosków dotyczących budowy lub przebudowy dróg leśnych:

$$S_2 = 9\,907\,100,00 \text{ zł,}$$

c) wniosków dotyczących finansowania budowy, przebudowy lub istotnego remontowania drogowej infrastruktury technicznej w ramach wspomagania przez Lasy Państwowe administracji publicznej:

$$S_3 = 32\,006\,300,00 \text{ zł,}$$

2) pule środków związanych z funduszem leśnym, do przeznaczenia na finansowanie przedsięwzięć w realizacji:

a) wniosków zintegrowanych:

$$P_{\text{zint.}} = 1\,211\,300,00 \text{ zł,}$$

b) wniosków dotyczących budowy lub przebudowy dróg leśnych:

$$P_{\text{bud.}} = 181\,800,00 \text{ zł,}$$

c) wniosków dotyczących finansowania budowy, przebudowy lub istotnego remontowania drogowej infrastruktury technicznej w ramach wspomagania przez Lasy Państwowe administracji publicznej:

$$P_{\text{adm.}} = 24\,740\,000,00 \text{ zł.}$$

#### § 2

1. W wykonaniu § 18 ust. 1 oraz § 19 zarządzenia 58/2018, tworzy się listę wniosków zintegrowanych przyjętych do realizacji w roku 2021, stanowiącą załącznik nr 1 do niniejszej decyzji.

2. W wykonaniu § 18 ust. 1 oraz § 19 Zarządzenia nr 58/2018 tworzy się listę wniosków dotyczących budowy lub przebudowy dróg leśnych, przyjętych do realizacji w roku 2021, stanowiącą załącznik nr 2 do niniejszej decyzji.

3. W wykonaniu § 18 ust. 1 oraz § 19 Zarządzenia nr 58/2018 tworzy się listę wniosków dotyczących finansowania budowy, przebudowy lub istotnego remontowania drogowej infrastruktury technicznej w ramach wspomagania przez Lasy Państwowe administracji publicznej, przyjętych do realizacji w roku 2021, stanowiącą załącznik nr 3 do niniejszej decyzji.

#### § 3

1. W wykonaniu § 12 ust. 3 oraz § 19 Zarządzenia nr 58/2018 wnioski, które po analizie spełniały co najmniej jeden z warunków zawartych w § 12 ust. 3, zostały odrzucone.

2. W wykonaniu § 15 ust. 4 Zarządzenia nr 58/2018 wnioski odrzucone oraz te, które nie zostały ujęte na liście wniosków, o której mowa w § 18 ust. 2 i 3 Zarządzenia nr 58/2018, stanowią załącznik nr 4 do niniejszej decyzji.

#### § 4

1. Stosownie do § 20 ust. 2 Zarządzenia nr 58/2018 nadleśnictwa wymienione w załącznikach nr 1, 2 i 3 przystąpią do spisania porozumień, których wzory stanowią załączniki nr 9, 10 i 11 do ww. zarządzenia.

2. Na podstawie postanowień ust. 1 nadleśnictwa przystąpią do spisania umów lub aneksów do umów, o których mowa w § 27 Zarządzenia nr 58/2018.

#### § 5

Niniejsza decyzja wchodzi w życie z dniem podjęcia.

p.o. DYREKTORA GENERALNEGO  
LASÓW PAŃSTWOWYCH  
Józef Kubica

Załącznik nr 1 do Decyzji nr 39  
Dyrektora Generalnego Lasów Państwowych  
z dnia 4 maja 2021 r.

Lp.	RDLP	Nadleśnictwo wnioskujące	Nazwa zadania	Kwota	Jednostka samorządu terytorialnego
1.	Zielona Góra	Bytnica	Przebudowa drogi gminnej i drogi leśnej, na działkach ewidencyjnych 363, 362, 361, 611, 613, 612, 296/2, 295/4, 296/1, 276, 275/1, 275/3, 274/4, 274/2, 250/1, 250/3, 249/2, 249/4, 249/1, 249/3	1 211 300	Gmina Bytnica
				<b>1 211 300</b>	
<b>Lista wniosków rezerwowych</b>					
1.	Łódź	Poddębice	Rozbudowa dróg gminnych i leśnych Chodów – Pelczyska	1 821 300	Gmina Wartkowice
				<b>1 821 300</b>	

**Załącznik nr 2 do Decyzji nr 39**  
**Dyrektora Generalnego Lasów Państwowych**  
**z dnia 4 maja 2021 r.**

Lp.	RDLP	Nadleśnictwo wnoszące	Nazwa zadania	Kwota
1.	Lublin	Nowa Dęba	Przebudowa drogi leśnej Jasionka, dojazd pożarowy DP73 w leśnictwie Brzostowa Góra	181 800
				<b>181 800</b>

**Załącznik nr 3 do Decyzji nr 39**  
**Dyrektora Generalnego Lasów Państwowych**  
**z dnia 4 maja 2021 r.**

Lp.	RDLP	Nadleśnictwo wnoszące	Nazwa zadania	Kwota	Jednostka samorządu terytorialnego
1.	Lublin	Janów Lubelski	Remont drogi gminnej 101200R w Jastkowicach (odcinek Ludian – Lipowiec – Kochany – Dębowiec)	950 000	Gmina Pysznica
2.	Kraków	Gorlice	Remont drogi gminnej nr K270901 Gładyszów – Krzywa	300 000	Gmina Uście Gorlickie
3.	Piła	Mirosławiec	Przebudowa drogi powiatowej nr 2310z na odcinku Piecnik – Próchnowo	1 612 800	Starostwo Powiatowe w Wałczu
4.	Kraków	Nawojowa	Remont drogi powiatowej nr 1523 K Łabowa – Łabowiec	1 600 000	Starostwo Powiatowe w Nowym Sączu
5.	Wrocław	Milicz	Przebudowa drogi powiatowej nr 1441D (ostatni etap od ul. Powstańców Śląskich do Wałkowej)	184 500	Powiat Milicki
6.	Toruń	Zamzenica	Przebudowa drogi gminnej 010608C Bysławek – Lubiewo w km 0+000 do 1+750	500 000	Gmina Lubiewo
7.	Krosno	Ustrzyki Dolne	Przebudowa drogi powiatowej nr 2224R Rozpucie – Ropienka w km 4+600 – 11+105 w m. Ropienka i Zawadka	1 000 000	Powiat Bieszczadzki
8.	Toruń	Dąbrowa	Budowa drogi gminnej nr 030630C, ul. Dębowa w Jeżewie	250 000	Gmina Jeżewo
9.	Szczecin	Chojna	Przebudowa drogi gminnej w miejscowości Mętno na długości 931 mb	503 600	Gmina Chojna
10.	Wrocław	Wałbrzych	Wykonanie nowej nawierzchni drogi gminnej nr 116266D – ul. Wczasowa w Kowalowej	150 000	Gmina Mieroszów
11.	Krosno	Leżajsk	Przebudowa drogi gminnej na działkach ewid. nr 2992 w Sarzynie oraz nr 667 i 685 w Tarnogórze	192 500	Miasto i Gmina Nowa Sarzyna
12.	Krosno	Dynów	Przebudowa drogi nr 2043R Huta Poręby przez wieś, odcinek 1710 mb w miejscowości Huta Poręby	110 000	Starostwo Powiatowe w Brzozowie
13.	Wrocław	Jugów	Przebudowa drogi Włodowice – Krajanów, dz. nr 82/2, 54/8, 501, 502 (1320 m)	250 000	Gmina Nowa Ruda
14.	Białystok	Łomża	Przebudowa drogi gminnej nr 105739B, ul. Szkolna we wsi Jednaczewo	100 000	Gmina Łomża
15.	Lublin	Tomaszów	Rozbudowa odcinka drogi powiatowej nr 3504L oraz drogi powiatowej nr 3526L od miejscowości Tarnawatka-Tartak do miejscowości Podhorce	1 000 000	Starostwo Powiatowe w Tomaszowie Lubelskim
16.	Wrocław	Śnieżka	Rozbiórka obiektu mostowego i budowa przepustu na Potoku Karpnickim w ciągu ulicy Leśnej w Karpnikach, dz. nr 273dr	89 400	Gmina Mysłakowice
17.	Toruń	Golub Dobrzyń	Budowa drogi powiatowej 2116C Wrocki – Pusta Dąbrówka – Radziki Duże od km 5+760 do km 9+230	800 000	Powiat Rypiński
18.	Lublin	Józefów	Przebudowa drogi wewnętrznej dojazdowej do gruntów rolnych i leśnych w miejscowości Zamch, gmina Obsza	1 200 000	Gmina Obsza

*Dokończenie tabeli na str. 24*

Lp.	RDLP	Nadleśnictwo wnoszące	Nazwa zadania	Kwota	Jednostka samorządu terytorialnego
19.	Wrocław	Zdroje	Remont drogi gminnej, ul. Olimpijska w Dusznikach-Zdroju	783 300	Gmina Duszniki Zdrój
20.	Kraków	Nowy Targ	Remont drogi gminnej K362471 w miejscowości Lipnica Wielka do leśniczówki w Przywarówce (w km 0+780 – 1+780)	210 000	Gmina Lipnica Wielka
21.	Szczecinek	Trzebielino	Przebudowa drogi powiatowej nr 1166G Bronowo – Jabłonec – II etap	450 000	Starostwo Powiatowe w Słupsku – Zarząd Dróg Powiatowych w Słupsku
22.	Radom	Grójec	Przebudowa drogi gminnej nr 115164E relacji Wola Pękoszewska – Niemieryczew	459 800	Gmina Kowiesy
23.	Lublin	Zwierzyniec	Remont drogi powiatowej nr 2951L Zwierzyniec – Józefów Roztoczański	3 000 000	Powiat Zamojski
24.	Szczecinek	Warcino	Przebudowa drogi powiatowej nr 1166G Bronowo – Jabłonec – II etap	450 000	Starostwo Powiatowe w Słupsku – Zarząd Dróg Powiatowych w Słupsku
25.	Piła	Mirosławiec	Remont drogi powiatowej nr 2306z na odcinku od drogi krajowej nr 10 do miejscowości Lipie w powiecie waleckim	2 896 000	Starostwo Powiatowe w Wałczu
26.	Szczecin	Mieszkowice	Przebudowa drogi gminnej Jelonki o długości 2900 mb	2 016 500	Gmina Chojna
27.	Piła	Sarbia	Przebudowa drogi powiatowej nr 1341 Gębice – Wyszyny	1 330 000	Powiat Czarnkowsko-Trzcianecki
28.	Wrocław	Międzylesie	Odbudowa drogi powiatowej nr 3269D na odcinku Pisary – Dolnik – Międzylesie, km 21+140 – 23+990 i km 24+870 – 25+160 (intensywne opady deszczu, lipiec 2015 r.)	300 000	Powiat Kłodzki
29.	Białystok	Łomża	Przebudowa drogi powiatowej nr 1911B na odcinku Rybaki – Drogoszewo o długości ok. 3,1 km	681 600	Powiat Łomżyński
30.	Warszawa	Pułtusk	Budowa drogi relacji Lipniki Stare – Gromin	1 370 000	Starostwo Powiatowe w Pułtusk
				<b>24 740 000</b>	
<b>Lista wniosków rezerwowych</b>					
1.	Wrocław	Jugów	Przebudowa drogi powiatowej nr 3318D, ul. Pniaki w m. Jugów (Sobków)	300 000	Powiat Kłodzki
2.	Piła	Człopa	Remont drogi powiatowej 22321z na odcinku Przelewice – Pieczyńska – Droga Wojewódzka 177	2 188 000	Powiat Wałecki
3.	Białystok	Borki	Remont drogi gminnej nr 136010N w miejscowości Orłowo na terenie gminy Wydminy	128 200	Gmina Wydminy
4.	Łódź	Radomsko	Przebudowa drogi gminnej nr 112556E Rogi – Wola Życińska, gm. Wielgomłyny	1 400 400	Gmina Wielgomłyny
5.	Łódź	Kolumna	Konserwacja drogi dojazdowej wewnętrznej w miejscowości Petronelów na odcinku od km 0+000 do km 0+636 i remont drogi dojazdowej wewnętrznej w miejscowości Petronelów na odcinkach od km 0+000 do km 1+780 i od km 0+000 do km 0+150	335 700	Gmina Buczek
				<b>4 352 300</b>	



**Załącznik nr 4 do Decyzji nr 39  
Dyrektora Generalnego Lasów Państwowych  
z dnia 4 maja 2021 r.**

Lp.	RDLP	Nadleśnictwo wnoskujące	Nazwa zadania	Kwota	Jednostka samorządu terytorialnego
1.	Gdańsk	Choczewo	Przebudowa dróg leśnych wokół Jeziora Choczewskiego	1 946 700	Gmina Choczewo, Gmina Gniewino
2.	Toruń	Gniewkowo	Przebudowa nawierzchni dojazdu pożarowego nr 47 od km 0+000 do 3+219 o łącznej długości 3219 km	180 000	
3.	Łódź	Radziwiłłów	Przebudowa drogi leśnej w oddz. 32b w leśnictwie Młodzieszyn	100 000	
4.	Katowice	Brynek	Przebudowa dróg leśnych wewnątrzzakładowych strategicznych dla nadleśnictw: Brynek, Koszęcin i Świerklaniec	1 970 000	
5.	Radom	Grójec	Budowa drogi leśnej nr 32 w L Borowina na odcinku od km 2+119,80 do km 6+119,80	1 221 100	
6.	Łódź	Skierniewice	Budowa drogi leśnej znajdującej się w ciągu drogi publicznej nr 115103E na działkach nr ewid. 255/1200, 254/1200, 261/1204, 261/1201, 1810, położonych w miejscowości Maków, oraz na działce nr ewid. 96 położonej w miejscowości Krężce	419 500	
7.	Radom	Kozienice	Przebudowa dróg leśnych nr inw.: 220/1061 i 220/1845 (nr 20 w DSD) na terenie leśnictwa Kociołki	1 108 900	
8.	Olsztyn	Łława	Przebudowa drogi leśnej do Sarnówka	2 554 000	
9.	Olsztyn	Łława	Budowa drogi leśnej Piaskowa	2 171 800	
10.	Toruń	Skrwilno	Przebudowa drogi gminnej Babie Ławy – Czermno (etap II)	288 500	Miasto i Gmina Skępe
11.	Radom	Marcule	Przebudowa drogi powiatowej nr 3548W relacji Iłża – Wólka Gonciarska	150 000	Powiatowy Zarząd Dróg w Zwoleniu
12.	Wrocław	Zdroje	Remont nawierzchni asfaltowej drogi gminnej 119225 D Jakubowice w Kudowie Zdroju – etap II	185 000	Gmina Kudowa Zdrój
13.	Lublin	Radzyń Podlaski	Modernizacja drogi powiatowej nr 1219L Borowe – Wola Chomejowa na odcinku droga krajowa nr 63 – Borowe o długości 4250 mb	1 200 000	Powiat Radzyński
14.	Wrocław	Jugów	Remont drogi w miejscowości Ścinawce Śr., ul. Leśna, dz. nr 873/3 (400 m)	280 000	Gmina Radków
15.	Łódź	Radomsko	Przebudowa drogi powiatowej nr 3510E w miejscowości Patrzyków, dł. ok. 0,5 km.	224 500	Powiat Pajęczański
16.	Warszawa	Celestynów	Przebudowa drogi gminnej nr 131007W w Łuczniczy w km 0+500 – 1+1100	586 100	Miasto i Gmina Piława
				<b>14 586 100</b>	

**DECYZJA NR 42**  
**DYREKTORA GENERALNEGO LASÓW PAŃSTWOWYCH**

z dnia 18 maja 2021 r.

**w sprawie wyrażenia zgody na organizację**  
**wielofunkcyjnej ogólnopolskiej imprezy pracowniczej pod nazwą własną**  
**„Mistrzostwa Polski Leśników w Kolarstwie Górskim MTB”**  
**organizowanej przez Nadleśnictwo Gdańsk**

**GK.166.5.2021**

Na podstawie art. 33 ust. 1 ustawy z dnia 28 września 1991 r. o lasach<sup>1</sup>, w związku z § 6 Statutu Państwowego Gospodarstwa Leśnego Lasy Państwowe<sup>2</sup> – w wykonaniu zadania Dyrektora Generalnego Lasów Państwowych, określonego m.in. w art. 33 ust. 3 pkt 1a ustawy o lasach<sup>3</sup>, a także w § 8 ust. 2 pkt 4<sup>4</sup> ww. Statutu – postanawiam, co następuje:

**§ 1**

W nawiązaniu do przesłanego przez Dyrektora Regionalnej Dykcji Lasów Państwowych w Gdańsku wniosku z dnia 12 maja 2021 r., znak: DA.166.1.2021 – na podstawie Zarządzenia nr 15 Dyrektora Generalnego Lasów Państwowych z dnia 8 marca 2016 r. w sprawie systemu imprez pracowniczych w Państwowym Gospodarstwie Leśnym Lasy Państwowe, znak: GK.166.3.2016 (z późn. zm.) – wyrażam zgodę na organizację ogólnopolskiej wielofunkcyjnej imprezy pracowniczej pod nazwą własną „Mistrzostwa Polski Leśników w Kolarstwie Górskim MTB” organizowanej na terenie Nadleśnictwa Gdańsk, szczegółowo opisanej w cytowanym wniosku i zobowiązuję:

1. Nadleśniczego Nadleśnictwa Gdańsk do organizacji imprezy oraz do sporządzenia sprawozdania z powyższej imprezy pracowniczej zgodnie z przytoczonym wyżej zarządzeniem.
2. Naczelnika Wydziału Zarządzania Zasobami Ludzkimi Dykcji Generalnej Lasów Państwowych do archiwizacji w celach kontrolingowych sprawozdania z zorganizowanej imprezy pracowniczej.

**§ 2**

Impreza, o której mowa jest w § 1, odbędzie się pod warunkiem, iż do dnia jej realizacji zniesione zostaną obostrzenia dotyczące możliwości organizacji imprez, spotkań i zebrań, określone w rozporządzeniu Rady Ministrów w sprawie ustanowienia określonych ograniczeń, nakazów i zakazów w związku z wystąpieniem stanu epidemii.

**§ 3**

Niniejszą decyzję otrzymują: Dyrektor Regionalnej Dykcji Lasów Państwowych w Gdańsku, Nadleśniczy Nadleśnictwa Gdańsk, Wydział Zarządzania Zasobami Ludzkimi Dykcji Generalnej Lasów Państwowych.

**§ 4**

Decyzja wchodzi w życie z dniem podpisania.

**p.o. DYREKTORA GENERALNEGO**  
**LASÓW PAŃSTWOWYCH**  
*Józef Kubica*

<sup>1</sup> Art. 33 ust. 1 ustawy z dnia 28 września 1991 r. o lasach (tj. Dz. U. z 2020 r., poz. 1463 ze zm.) stanowi, że „Lasami Państwowymi kieruje Dyrektor Generalny przy pomocy dyrektorów regionalnych dykcji Lasów Państwowych”.

<sup>2</sup> Statut Państwowego Gospodarstwa Leśnego Lasy Państwowe został nadany zarządzeniem nr 50 Ministra Ochrony Środowiska, Zasobów Naturalnych i Leśnictwa z dnia 18 maja 1994 r.; w § 6 Statutu Lasów Państwowych stanowi, że w wykonaniu zadań określonych przez ustawę (o lasach) oraz przez przepisy wykonawcze do ustawy, a także innych przepisów prawnych, Dyrektor Generalny wydaje zarządzenia i decyzje obowiązujące w Lasach Państwowych.

<sup>3</sup> Przepis art. 33 ust. 3 pkt 1a ustawy o lasach stanowi, że Dyrektor Generalny Lasów Państwowych inicjuje, koordynuje oraz nadzoruje działalność dyrektorów regionalnych dykcji Lasów Państwowych oraz kierowników innych jednostek organizacyjnych Lasów Państwowych o zasięgu krajowym.

<sup>4</sup> Przepis § 8 ust. 2 pkt 4 Statutu Lasów Państwowych stanowi, że Dyrektor Generalny Lasów Państwowych kontroluje jednostki organizacyjne Lasów Państwowych.

## SPRZEDAŻ NIERUCHOMOŚCI

NIERUCHOMOŚCI PRZEZNACZONE DO SPRZEDAŻY  
NA PODSTAWIE ART. 40A USTAWY O LASACH,  
ZATWIERDZONE PRZEZ DYREKTORA GENERALNEGO  
LASÓW PAŃSTWOWYCH

### Regionalna Dyrekcja Lasów Państwowych Gdańsk

Lp.	Nazwa nadleśnictwa, obrębu leśnego, oddz. i pododdz.	Nazwa obrębu ewidencyjnego, gmina, adres nieruchomości	Nr ewidencyjny działki, nr KW, pow. działki (m <sup>2</sup> )	Rodzaj zabudowy i sposób zagospodarowania
1.	Gdańsk Gniewowo 281d, f	Bieszkowice Wejherowo ul. Gdańska 105/1 84-206 Bieszkowice	357/1 GD1W/00048461/4 2242 udział w dz. 565/1000 udział w bud. 6525/10000	lokal mieszkalny z częścią budynku gospodarczego. Zasiedlony
2.	Gdańsk Gniewowo 281d, f	Bieszkowice Wejherowo ul. Gdańska 105/2 84-206 Bieszkowice	357/1 GD1W/00048461/4 2242 udział w dz. 435/1000 udział w bud. 3475/10000	lokal mieszkalny z częścią budynku gospodarczego. Zasiedlony

Zatwierdzam:

*Józef Kubica*  
p.o. Dyrektora Generalnego  
Lasów Państwowych

Warszawa, 31 maja 2021 r.

### Regionalna Dyrekcja Lasów Państwowych Olsztyn

Lp.	Nazwa nadleśnictwa, obrębu leśnego, oddz. i pododdz.	Nazwa obrębu ewidencyjnego, gmina, adres nieruchomości	Nr ewidencyjny działki, nr KW, pow. działki (m <sup>2</sup> )	Rodzaj zabudowy i sposób zagospodarowania
1.	Strzałowo Strzałowo 84 I	Lipowo Piecki Lipowo 23/6 11-710 Piecki	457 OL1M/00019454/4 2643 86/1000	lokal mieszkalny w budynku wielorodzinnym z pomieszczeniem gospodarczym. Pustostan

Zatwierdzam:

*Józef Kubica*  
p.o. Dyrektora Generalnego  
Lasów Państwowych

Warszawa, 31 maja 2021 r.

**Regionalna Dyrekcja Lasów Państwowych Olsztyn**

Korekta wykazu opublikowanego  
w Biuletynie Informacyjnym Lasów Państwowych nr 2/2021

Lp.	Nazwa nadleśnictwa, obrębu leśnego, oddz. i pododdz.	Nazwa obrębu ewidencyjnego, gmina, adres nieruchomości	Nr ewidencyjny działki, nr KW, pow. działki (m <sup>2</sup> )	Rodzaj zabudowy i sposób zagospodarowania
1.	Nowe Ramuki Nowe Ramuki 901g (cz.)	Swaderki Olsztynek Orzechowo 2 11-015 Olsztynek	3901/4 OL1O/00055772/5 1922	budynek mieszkalny, jednorodzinny wraz z budynkiem gospodarczym, zasiedlony

**Zatwierdzam:**

**Józef Kubica**  
p.o. Dyrektora Generalnego  
Lasów Państwowych

Warszawa, 29 kwietnia 2021 r.

**Regionalna Dyrekcja Lasów Państwowych Poznań**

Lp.	Nazwa nadleśnictwa, obrębu leśnego, oddz. i pododdz.	Nazwa obrębu ewidencyjnego, gmina, adres nieruchomości	Nr ewidencyjny działki, nr KW, pow. działki (m <sup>2</sup> )	Rodzaj zabudowy i sposób zagospodarowania
1.	Piaski Rawicz 164m <sup>99</sup>	Rawicz Rawicz ul. Wały T. Kościuszki 5/2 63-900 Rawicz	164/7 PO1R/00041145/2 713 udział 10043/25764	lokal mieszkalny w budynku dwurodzinnym. Zasiedlony
2.	Piaski Rawicz 164m <sup>99</sup>	Rawicz Rawicz ul. Wały T. Kościuszki 5/1 63-900 Rawicz	164/7 PO1R/00041145/2 713 udział 15721/25764	lokal mieszkalny w budynku dwurodzinnym. Zasiedlony
3.	Piaski Piaski 334g <sup>01</sup> , j <sup>01</sup>	Pępowo Pępowo Siedlec 100A 63-830 Pępowo	50334/1 PO1Y/00029792/7 461	budynek jednorodzinny. Zasiedlony
4.	Piaski Rawicz 247n <sup>02</sup>	Sowy Pakosław Halin 1 63-920 Pakosław	5247/5 PO1R/00040755/4 1347	budynek jednorodzinny z budynkiem gospodarczym. Zasiedlony

**Zatwierdzam:**

**Józef Kubica**  
p.o. Dyrektora Generalnego  
Lasów Państwowych

Warszawa, 31 maja 2021 r.

**Regionalna Dyrekcja Lasów Państwowych Toruń**

<b>Lp.</b>	<b>Nazwa nadleśnictwa, obrębu leśnego, oddz. i pododdz.</b>	<b>Nazwa obrębu ewidencyjnego, gmina, adres nieruchomości</b>	<b>Nr ewidencyjny działki, nr KW, pow. działki (m<sup>2</sup>)</b>	<b>Rodzaj zabudowy i sposób zagospodarowania</b>
1.	Bydgoszcz Bartodzieje 9b	Białe Błota Białe Błota ul. F. Chopina 1/1 86-005 Białe Błota	2218/1 BY1B/00215629/2 1659 udział 11660/32601	lokal mieszkalny w budynku trzyrodzinnym z garażem i piwnicą murowaną. Pustostan
2.	Bydgoszcz Bartodzieje 9b	Białe Błota Białe Błota ul. F. Chopina 1/2 86-005 Białe Błota	2218/1 BY1B/00215629/2 1659 udział 9376/32601	lokal mieszkalny w budynku trzyrodzinnym z budynkiem gospodarczym i piwnicą murowaną Zasiedlony

**Zatwierdzam:**

**Józef Kubica**  
p.o. Dyrektora Generalnego  
Lasów Państwowych

Warszawa, 31 maja 2021 r.



**NIERUCHOMOŚCI ZBYWANE I NABYWANE**  
przez Skarb Państwa – Lasy Państwowe

**Regionalna Dyrekcja Lasów Państwowych Olsztyn**  
**Nadleśnictwo Miłomłyn**

Na podstawie art. 38e ustawy z dnia 28 września 1991 r. o lasach (Dz. U. z 2020 r., poz. 1463 ze zm.), Ramowych wytycznych w sprawie zamian lasów, gruntów i innych nieruchomości znajdujących się w zarządzie Lasów Państwowych (pismo Dyrektora Generalnego Lasów Państwowych z dnia 12 grudnia 2012 r., zn. spr.: ZS-D-2141-11-2/12) oraz zgody dyrektora Regionalnej Dyrekcji Lasów Państwowych w Olsztynie z dnia 14 maja 2021 r., znak: ZS.2261.2.2021, Nadleśnictwo Miłomłyn informuje o zamiarze przeprowadzenia transakcji zamiany nieruchomości:

Data zgody na zamianę	Nieruchomości zbywane przez Lasy Państwowe					
	adres leśny	adres administracyjny	nr działki	powierzchnia (w ha)	kategoria użytku	wartość (w tys. zł)
14.05.2021 r.	07-12-3-04-4-b-00	28-15-085-0022	3004/4	0,6012	R VI	119,100

Nieruchomości nabywane przez Lasy Państwowe					
właściciel	adres administracyjny	nr działki	powierzchnia (w ha)	kategoria użytku	wartość (w tys. zł)
Gmina Morąg	28-15-085-0023	16/1	0,8300	Dr	124,400
	28-15-085-0023	29/9	0,6400	Dr	
	28-15-085-0023	411	0,5700	Dr	
	28-15-085-0023	413	0,3300	Dr	
	28-15-085-0023	433	0,1700	Dr	

**Nadleśniczy**  
**Nadleśnictwa Miłomłyn**  
**Wiesław Stachowicz**

Miłomłyn, 21 maja 2021 r.

**Regionalna Dyrekcja Lasów Państwowych Poznań  
Nadleśnictwo Krotoszyn**

Zgodnie z Ramowymi wytycznymi w sprawie zamian lasów, gruntów i innych nieruchomości znajdujących się w zarządzie Lasów Państwowych (pismo Dyrektora Generalnego LP z dnia 12 grudnia 2012 r., znak spr.: ZS-D-2141-11-2/12), dotyczącymi zamian dokonywanych na podstawie art. 38e ustawy z dnia 28 września 1991 r. o lasach (Dz. U. z 2020 r., poz. 1463), Nadleśnictwo Krotoszyn informuje o zamiarze przeprowadzenia transakcji zamiany nieruchomości. Na zamianę nadleśniczy Nadleśnictwa Krotoszyn uzyskał zgodę dyrektora Regionalnej Dyrekcji Lasów Państwowych w Poznaniu (pismo z dnia 23 marca 2021 r., znak spr.: ZS.2261.15.2019).

Data zgody na zamianę	Nieruchomości zbywane przez Lasy Państwowe				
	adres leśny	adres administracyjny	kategoria użytku	powierzchnia (w ha)	wartość (w zł)
23.03.2021 r.	09-13-1-06-331 -I - 00	302202_5.0016.5331/7	RIVA	0,2353	62 745,99
<b>Razem:</b>				<b>0,2353</b>	<b>62 745,99</b>

Nieruchomości nabywane przez Lasy Państwowe				
właściciel	adres administracyjny	kategoria użytku	powierzchnia (w ha)	wartość (w zł)
Gmina Jutrosin	302202_5.0006.181/1	Ls V	1,7287	68 805,00
<b>Razem:</b>			<b>1,7287</b>	<b>68 805,00</b>

**Nadleśniczy  
Nadleśnictwa Krotoszyn  
Wiesław Buliński**

Krotoszyn, 28 kwietnia 2021 r.

**Regionalna Dyrekcja Lasów Państwowych Szczecinek  
Nadleśnictwo Miastko**

Na podstawie postanowień: art. 38e ust. 2 pkt 1 ustawy z dnia 28 września 1991 r. o lasach (tekst jednolity: Dz. U. z 2020 r., poz. 6 z późn. zm.), Ramowych wytycznych w sprawie zamian lasów, gruntów i innych nieruchomości znajdujących się w zarządzie Lasów Państwowych (pismo Dyrektora Generalnego Lasów Państwowych z dnia 12 grudnia 2012 r., zn. spr.: ZS-D-2141-11-2/12), zgody dyrektora Regionalnej Dyrekcji Lasów Państwowych w Szczecinku (pismo z dnia 31 maja 2021 r., zn. spr.: ZS.2261.8.2021.AR) oraz Zarządzenia Nadleśniczego Nadleśnictwa Miastko nr 1/2013 z dnia 14 stycznia 2013 r. Nadleśnictwo Miastko informuje o zamiarze przeprowadzenia transakcji zamiany nieruchomości.

Data zgody na zamianę	Nieruchomości zbywane przez Lasy Państwowe				
	adres leśny	adres administracyjny	kategoria użytku	powierzchnia (w ha)	wartość (w tys. zł)
31.05.2021 r.	11-13-1-03-554 -i -00	32-15-035-0132-84/24	Dr	0,1178	7,0
	11-13-1-01-582 -i -00	32-15-035-0130-113/5	Bp	0,0575	18,0
	11-13-1-01-582 -j -00	32-15-035-0130-113/7	Bp	0,0293	9,0
<b>Razem:</b>				<b>0,2046</b>	<b>34,0</b>

*Dokończenie tabeli na str. 32*

Nieruchomości nabywane przez Lasy Państwowe				
właściciel	adres administracyjny	kategoria użytku	powierzchnia (w ha)	wartość (w tys. zł)
Gmina Biały Bór	32-15-035-0134	Dr	1,1208	34,0
<b>Razem:</b>			<b>1,1208</b>	<b>34,0</b>

Nadleśniczy  
Janusz Szreder

Pasieka, 31 maja 2021 r.

**Regionalna Dyrekcja Lasów Państwowych Toruń  
Nadleśnictwo Runowo**

Na podstawie art. 38e ustawy z dnia 28 września 1991 r. o lasach (tekst jednolity: Dz. U. 2020 r., poz. 1463) oraz Ramowych wytycznych w sprawie zamian lasów, gruntów i innych nieruchomości znajdujących się w zarządzie Lasów Państwowych (pismo Dyrektora Generalnego Lasów Państwowych z dnia 12 grudnia 2012 r., znak spr.: ZS-D-2141-11-2/12) oraz zgody dyrektora Regionalnej Dyrekcji Lasów Państwowych w Toruniu (pismo z dnia 20 maja 2021 r., znak spr.: ZS.2261.3.2021) Nadleśnictwo Runowo informuje o zamiarze przeprowadzenia transakcji zamiany nieruchomości:

Data zgody na zamianę	Nieruchomości zbywane przez Lasy Państwowe				
	adres leśny	adres administracyjny	kategoria użytku	powierzchnia (w ha)	wartość (w tys. zł)
20.05.2021 r.	12-14-1-03-64-p-00	gmina Więcbork obszar wiejski (045), obr. ewid. Zakrzewek (0018), działka 64/8LP	Bp	0,1194	37,08
<b>Razem:</b>				<b>0,1194</b>	<b>37,08</b>

Nieruchomości nabywane przez Lasy Państwowe				
właściciel	adres administracyjny	kategoria użytku	powierzchnia (w ha)	wartość (w tys. zł)
Gmina Więcbork	gmina Więcbork (045), obr. ewid. Runowo Krajeńskie (0012), działka 572	dr	0,1600	35,63
	gmina Więcbork (045), obr. ewid. Runowo Krajeńskie (0012), działka 574	dr	1,4800	
<b>Razem:</b>			<b>1,6400</b>	<b>35,63</b>

Nadleśniczy  
Kamil Michał Walenciuk

Runowo Krajeńskie, 21 maja 2021 r.

## NOTATKI

---

## NOTATKI

---



## NOTATKI

---

## NOTATKI

---

## **Czasopisma Lasów Państwowych**

### **„Echa Leśne”**

Kwartalnik przyrodniczo-kulturalny nie tylko dla leśników. Ukazuje się od 1924 r.  
Pismo popularyzujące wiedzę o lesie i przyrodzie.

### **„Głos Lasu”**

Miesięcznik branżowy dla leśników, w którym prezentowane są specjalistyczne artykuły na temat gospodarki leśnej.

Adres obydwu redakcji: ul. Grójecka 127, 02-124 Warszawa,  
tel. 22 185 53 53, e-mail: echa.lesne@cilp.lasy.gov.pl, glos.lasu@cilp.lasy.gov.pl

## **CENNIK ZAMIESZCZANYCH WKŁADEK** **Obowiązuje od 1 stycznia 2021 roku**

### **„Głos Lasu”**

Wymiar pisma: 205 x 285 plus spady po 5 mm

Wkładki dostarczone przez zamawiającego – 0,60 zł za szt.  
*Waga do 50 g (w wypadku cięższych wkładek cena do negocjacji)*

#### **Kontakt: Szymon Wojtyszyn**

tel. 22 185 53 78

e-mail: [szymon.wojtyszyn@cilp.lasy.gov.pl](mailto:szymon.wojtyszyn@cilp.lasy.gov.pl)

CILP, ul. Grójecka 127, 02-124 Warszawa

### **„Echa Leśne”**

Wymiar pisma: 210 x 255 plus spady po 5 mm

Wkładki dostarczone przez zamawiającego – 0,60 zł za szt.  
*Waga do 50 g (w wypadku cięższych wkładek cena do negocjacji)*

#### **Kontakt: Urszula Kifer**

tel. 22 185 53 81

e-mail: [urszula.kifer@cilp.lasy.gov.pl](mailto:urszula.kifer@cilp.lasy.gov.pl)

CILP, ul. Grójecka 127, 02-124 Warszawa



**Centrum Informacyjne Lasów Państwowych**

**ul. Grójecka 127, 02-124 Warszawa**

**tel. 22 185 53 53, 22 185 53 73**

**PL ISSN 1428-5940**