BIULETYN INFORMACYJNY LASÓW PAŃSTWOWYCH

Nr 3 (315)

MARZEC 2019



Dyrekcja Generalna Lasów Państwowych
ul. Grójecka 127, 02-124 Warszawa
tel. 22 58 98 100, fax 22 58 98 171

PL ISSN 1428-5940

DYREKCJA GENERALNA LASÓW PAŃSTWOWYCH
ul. Grójecka 127, 02-124 Warszawa, tel. 22 58 98 100, fax 22 58 98 171

Dyrektor Generalny Lasów Państwowych – Andrzej KONIECZNY	tel. 22 58 98 102
Gabinet Dyrektora Generalnego Lasów Państwowych – naczelnik Marcin GOŁĘBIEWSKI	22 58 98 138
Zespół Obsługi – główny specjalista SL Anna TRZECIAK-WISZOWATA	22 58 98 110
Zespół ds. Współpracy Międzynarodowej – główny specjalista SL Marta GAWORSKA	22 58 98 342
Zespół ds. Mediów – p.o. kierownika – Krzysztof TRĘBSKI	22 58 98 111
Stanowisko ds. Ochrony Danych Osobowych – Inspektor Ochrony Danych Paweł BŁASZCZYK	
Inspekcja Lasów Państwowych – Główny Inspektor LP Artur MALOWANIEC	22 58 98 120
Główny Inspektor Straży Leśnej – Tadeusz PASTERNAK	22 58 98 117
Wydział Zarządzania Zasobami Ludzkimi – naczelnik Paulina BIEŃ	22 58 98 140
Wydział Prawny – naczelnik Piotr SZULC	22 58 98 360
Zespół ds. Obronności i Ochrony Informacji Niejawnych – kierownik Mariusz KWIECIŃSKI	22 58 98 260
Zespół ds. Bezpieczeństwa i Ochrony Pracy w Leśnictwie – kierownik Marcin CICHOWICZ	22 58 98 387
Zastępca Dyrektora Generalnego LP ds. Gospodarki Leśnej – Bogusław PIĄTEK	22 58 98 108
Biuro Marketingu – Dyrektor Biura Andrzej BALLAUN	22 58 98 200
Wydział Hodowli Lasu – naczelnik Krzysztof ROSTEK	22 58 98 220
Zespół Gospodarki Łowieckiej – główny specjalista SL Jan BŁASZCZYK	22 58 98 118
Wydział Ochrony Lasu – naczelnik Aldona PERLIŃSKA	22 58 98 230
Wydział Ochrony Zasobów Przyrodniczych – naczelnik Jan TABOR	22 58 98 293
Zespół ds. Projektu LIFE – kierownik Łukasz PORĘBSKI	22 58 98 297
Wydział Urządzania Lasu – naczelnik Jacek PRZYPAŚNIAK	22 58 98 250
Wydział Społecznych Funkcji Lasu – naczelnik Anna PIKUS	22 58 98 232
Wydział Infrastruktury – naczelnik Piotr MŁYNARCZYK	22 58 98 130
Zastępca Dyrektora Generalnego LP ds. Ekonomicznych – Krzysztof JANECZKO	22 58 98 106
Główny Księgowy LP – Andrzej CZERSKI	22 58 98 150
Wydział Księgowości – p.o. naczelnika Magdalena CICHOSZ	22 58 98 125
Zespół Wsparcia Ekonomicznego – wakat	
Wydział Innowacji i Organizacji – naczelnik Magdalena BUKOWSKA	22 58 98 210
Wydział Analiz Ekonomicznych i Planowania – naczelnik Jarosław PIEKUTIN	22 58 98 160
Wydział Stanu Posiadania – naczelnik Sławomir SAWICKI	22 58 98 240
Wydział Informatyki – naczelnik Paweł POGODA	22 58 98 180
Zespół ds. Cyberbezpieczeństwa – główny specjalista SL Rafał MAJCHER	22 58 98 186
Wydział Koordynacji Projektów Rozwojowych – naczelnik Mariusz BŁASIAK	22 58 98 300
Wydział Administracji – naczelnik Walerian ŻYNDUL	22 58 98 170
Zespół ds. Zamówień Publicznych – Alina NIEWIADOMSKA	22 58 98 280

Adresy, telefony i telefaksy Regionalnych Dyrekcji Lasów Państwowych

15-424 BIAŁYSTOK , ul. Lipowa 51	tel. centr. 85 748 18 00	fax 85 652 23 73
80-804 GDAŃSK , ul. Rogaczewskiego 9/19	58 321 00 71	58 302 11 25
40-543 KATOWICE , ul. Huberta 43/45	32 251 43 02 do 04	32 251 57 39
31-159 KRAKÓW , al. Słowackiego 17a	12 633 54 33	12 633 13 51
38-400 KROSNO , ul. Bieszczadzka 2	13 436 44 51	13 436 43 01
20-950 LUBLIN , ul. Czechowska 4	81 532 70 31	81 532 49 47
91-402 ŁÓDŹ , ul. J. Matejki 16	42 631 79 00	42 631 79 82
10-959 OLSZTYN , ul. Kościuszki 46/48	89 527 21 70	89 521 02 10
64-920 PIŁA , ul. Kalina 10	67 212 48 44	67 212 64 78
60-815 POZNAŃ , ul. Gajowa 10	61 866 82 41	61 847 28 69
26-600 RADOM , ul. 25 Czerwca 68	48 385 60 00	48 385 60 01
71-434 SZCZECIN , ul. J. Słowackiego 2	91 432 87 00	91 422 53 13
78-400 SZCZECINEK , ul. Mickiewicza 2	94 372 63 00	94 372 63 01
87-100 TORUŃ , ul. Mickiewicza 9	56 658 43 00	56 658 43 66
03-841 WARSZAWA , ul. Grochowska 278	22 517 33 00	22 517 33 61
50-357 WROCŁAW , ul. Grunwaldzka 90	71 377 17 00	71 328 24 01
65-950 ZIELONA GÓRA , ul. Kazimierza Wlk. 24a	68 325 44 51	68 325 36 30

Zakłady o zasięgu krajowym podporządkowane Dyrektorowi Generalnemu LP

Centrum Informacyjne Lasów Państwowych ul. Grójecka 127, 02-124 Warszawa	tel. 22 185 53 53
Centrum Koordynacji Projektów Środowiskowych ul. Bitwy Warszawskiej 1920 r. nr 3, 02-362 Warszawa	22 318 70 98
Leśny Bank Genów Kostrzyca Miłków 300, 58-535 Miłków	75 713 12 39
Ośrodek Kultury Leśnej ul. Działyńskich 2, 63-322 Gołuchów	62 761 50 45
Ośrodek Rozwojowo-Wdrożeniowy Lasów Państwowych Nowy Bedoń, ul. Sienkiewicza 19, 95-020 Andrespol	42 677 25 00
Ośrodek Techniki Leśnej ul. Zacisza 2, 63-200 Jarocin	62 747 35 82
Zakład Informatyki Lasów Państwowych Sękocin Stary, ul. Leśników 21c, 05-090 Raszyn	22 468 09 51

BIULETYN INFORMACYJNY LASÓW PAŃSTWOWYCH

REDAGUJĄ: Artur Rutkowski (redaktor naczelny), Wawrzyniec Milewski (redaktor), Tomasz Krawczyk (skład i opr. tech.)

ADRES REDAKCJI: ul. Grójecka 127, 02-124 Warszawa, tel. 22 185 53 53, 22 185 53 73, fax 22 185 53 71

Numer opublikowano 10.03.2019 r., nakład 1350 egz.

SPIS TREŚCI

AKTY OGÓLNEGO ZARZĄDU DYREKTORA GENERALNEGO LASÓW PAŃSTWOWYCH

Zarządzenia Dyrektora Generalnego Lasów Państwowych (od 16 stycznia 2019 r. do 22 lutego 2019 r.)	3
Decyzje Dyrektora Generalnego Lasów Państwowych (od 22 stycznia 2019 r. do 25 lutego 2019 r.)	3
Zarządzenie nr 6 Dyrektora Generalnego Lasów Państwowych z dnia 31 stycznia 2019 r. w sprawie drzew matecznych uznanych w 2018 roku (ZG.7020.1.2019)	4
Zarządzenie nr 7 Dyrektora Generalnego Lasów Państwowych z dnia 31 stycznia 2019 r. w sprawie wyłączonych drzewostanów nasiennych uznanych i skreślonych w 2018 roku oraz wyłączonych drzewostanów nasiennych, dla których wydano w 2018 roku zgodę na rozpoczęcie użytkowania rębne (ZG.7020.2.2019)	6
Zarządzenie nr 8 Dyrektora Generalnego Lasów Państwowych z dnia 31 stycznia 2019 r. w sprawie ustanowienia Nagrody Lasów Państwowych im. Adama Loreta (GD.M.073.33.2019)	10
Zarządzenie nr 9 Dyrektora Generalnego Lasów Państwowych z dnia 5 lutego 2019 r. w sprawie zmiany Zarządzenia nr 90 Dyrektora Generalnego Lasów Państwowych z dnia 29 grudnia 2014 r. w sprawie określenia zasięgu terytorialnego nadleśnictw nadzorowanych przez Regionalną Dyрекcję Lasów Państwowych we Wrocławiu (EO.0141.2.2018)	12
Zarządzenie nr 11 Dyrektora Generalnego Lasów Państwowych z dnia 22 lutego 2019 r. w sprawie zmiany Zarządzenia nr 62 Dyrektora Generalnego Lasów Państwowych z dnia 30 sierpnia 2018 roku w sprawie Regulaminu organizacyjnego Dyrekcji Generalnej Lasów Państwowych (EO.012.1.2019)	13
Decyzja nr 15 Dyrektora Generalnego Lasów Państwowych z dnia 31 stycznia 2019 r. w sprawie wprowadzenia elektronicznego zarządzania dokumentacją w biurze Regionalnej Dyrekcji Lasów Państwowych w Toruniu (EO.0180.3.2019)	16
Decyzja nr 16 Dyrektora Generalnego Lasów Państwowych z dnia 31 stycznia 2019 r. w sprawie organizacji kursów podstawowych dla kandydatów do pracy w Straży Leśnej (GS.0210.2.2019)	17
Decyzja nr 17 Dyrektora Generalnego Lasów Państwowych z dnia 31 stycznia 2019 r. w sprawie kolejnej edycji Nagrody Lasów Państwowych im. Adama Loreta za rok 2018 (GD.M.073.33.2019)	18
Decyzja nr 19 Dyrektora Generalnego Lasów Państwowych z dnia 4 lutego 2019 r. w sprawie aktualizacji makrowskaźników do planu finansowo-gospodarczego Państwowego Gospodarstwa Leśnego Lasy Państwowe na rok 2019 (EP.0300.1.1.2019)	21
Decyzja nr 20 Dyrektora Generalnego Lasów Państwowych z dnia 4 lutego 2019 r. w sprawie zmiany składu Rady Naukowo-Społecznej Leśnego Kompleksu Promocyjnego „Lasy Mazurskie” (ZE.7160.14.1.2019)	22
Decyzja nr 21 Dyrektora Generalnego Lasów Państwowych z dnia 8 lutego 2019 r. w sprawie zlecenia Instytutowi Badawczemu Leśnictwa realizacji usługi badawczej pod nazwą „Ocena nasion drzew i krzewów leśnych – monitoring obradzenia drzew i jakości nasion ze szczególnym uwzględnieniem możliwości zastosowania metody konduktometrycznej do oceny żywotności nasion olszy czarnej i innych gatunków przechowywanych w LGB Kostrzyca” (EO.5001.10.1.2019)	23
Decyzja nr 23 Dyrektora Generalnego Lasów Państwowych z dnia 22 lutego 2019 r. w sprawie powołania Inspektora Ochrony Danych (EO.0171.4.2019)	24
Decyzja nr 25 Dyrektora Generalnego Lasów Państwowych z dnia 25 lutego 2019 r. w sprawie wprowadzenia elektronicznego zarządzania dokumentacją w biurze Regionalnej Dyrekcji Lasów Państwowych w Krośnie (EO.0180.4.2019)	25

SPRZEDAŻ NIERUCHOMOŚCI

**Nieruchomości przeznaczone do sprzedaży na podstawie art. 40a ustawy o lasach,
zatwierdzone przez Dyrektora Generalnego Lasów Państwowych**

Regionalna Dyrekcja Lasów Państwowych Gdańsk	26
Regionalna Dyrekcja Lasów Państwowych Lublin	26
Regionalna Dyrekcja Lasów Państwowych Olsztyn	27
Regionalna Dyrekcja Lasów Państwowych Toruń	28
Regionalna Dyrekcja Lasów Państwowych Wrocław	28
Regionalna Dyrekcja Lasów Państwowych Zielona Góra	29

NIERUCHOMOŚCI ZBYWANE I NABYWANE

przez Skarb Państwa – Lasy Państwowe

Regionalna Dyrekcja Lasów Państwowych Krosno, Nadleśnictwo Ustrzyki Dolne	30
Regionalna Dyrekcja Lasów Państwowych Piła, Nadleśnictwo Mirosławiec	30
Regionalna Dyrekcja Lasów Państwowych Piła, Nadleśnictwo Płytnica	31
Regionalna Dyrekcja Lasów Państwowych Piła, Nadleśnictwo Trzcianka	32
Regionalna Dyrekcja Lasów Państwowych Radom, Nadleśnictwo Kielce	32
Regionalna Dyrekcja Lasów Państwowych Szczecinek, Nadleśnictwo Miastko	33
Regionalna Dyrekcja Lasów Państwowych Szczecinek, Nadleśnictwo Warcino	35
Regionalna Dyrekcja Lasów Państwowych Wrocław, Nadleśnictwo Wałbrzych	36

Ogłoszenia	37
Notatki	38

AKTY OGÓLNEGO ZARZĄDU DYREKTORA GENERALNEGO LASÓW PAŃSTWOWYCH

ZARZĄDZENIA DYREKTORA GENERALNEGO LASÓW PAŃSTWOWYCH (od 16 stycznia 2019 r. do 22 lutego 2019 r.)

- Zarządzenie nr 6 z dnia 31 stycznia 2019 r. w sprawie drzew matecznych uznanych w 2018 roku (ZG.7020.1.2019)
- Zarządzenie nr 7 z dnia 31 stycznia 2019 r. w sprawie wyłączonych drzewostanów nasiennych uznanych i skreślonych w 2018 roku oraz wyłączonych drzewostanów nasiennych, dla których wydano w 2018 roku zgodę na rozpoczęcie użytkowania rębnego (ZG.7020.2.2019)
- Zarządzenie nr 8 z dnia 31 stycznia 2019 r. w sprawie ustanowienia Nagrody Lasów Państwowych im. Adama Loreta (GD.M.073.33.2019)
- Zarządzenie nr 9 z dnia 5 lutego 2019 r. w sprawie zmiany Zarządzenia nr 90 Dyrektora Generalnego Lasów Państwowych z dnia 29 grudnia 2014 r. w sprawie określenia zasięgu terytorialnego nadleśnictw nadzorowanych przez Regionalną Dyрекcję Lasów Państwowych we Wrocławiu (EO.0141.2.2018)
- Zarządzenie nr 10 z dnia 12 lutego 2019 r. w sprawie uchylecia Zarządzenia nr 54 Dyrektora Generalnego Lasów Państwowych z dnia 3 sierpnia 2018 r. w sprawie wzorca i dokumentacji techniczno-technologicznej munduru wyjściowego leśnika (EO.240.1.2019)
- Zarządzenie nr 11 z dnia 22 lutego 2019 r. w sprawie zmiany Zarządzenia nr 62 Dyrektora Generalnego Lasów Państwowych z dnia 30 sierpnia 2018 roku w sprawie Regulaminu organizacyjnego Dyrekcji Generalnej Lasów Państwowych (EO.012.1.2019)

DECYZJE DYREKTORA GENERALNEGO LASÓW PAŃSTWOWYCH (od 22 stycznia 2019 r. do 25 lutego 2019 r.)

- Decyzja nr 15 z dnia 31 stycznia 2019 r. w sprawie wprowadzenia elektronicznego zarządzania dokumentacją w biurze Regionalnej Dyrekcji Lasów Państwowych w Toruniu (EO.0180.3.2019)
- Decyzja nr 16 z dnia 31 stycznia 2019 r. w sprawie organizacji kursów podstawowych dla kandydatów do pracy w Straży Leśnej (GS.0210.2.2019)
- Decyzja nr 17 z dnia 31 stycznia 2019 r. w sprawie kolejnej edycji Nagrody Lasów Państwowych im. Adama Loreta za rok 2018 (GD.M.073.33.2019)
- Decyzja nr 18 z dnia 31 stycznia 2019 r. w sprawie przeprowadzenia przez Inspekcję Lasów Państwowych kontroli doraźnej w zakresie zarządzania i gospodarowania majątkiem Skarbu Państwa w Nadleśnictwie Wołów za okres od 1.01.2016 r. do dnia kontroli (GI.0210.5.2019)
- Decyzja nr 19 z dnia 4 lutego 2019 r. w sprawie aktualizacji makrowskaźników do planu finansowo-gospodarczego Państwowego Gospodarstwa Leśnego Lasy Państwowe na rok 2019 (EP.0300.1.1.2019)
- Decyzja nr 20 z dnia 4 lutego 2019 r. w sprawie zmiany składu Rady Naukowo-Społecznej Leśnego Kompleksu Promocyjnego „Lasy Mazurskie” (ZE.7160.14.1.2019)
- Decyzja nr 21 z dnia 8 lutego 2019 r. w sprawie zlecenia Instytutowi Badawczemu Leśnictwa realizacji usługi badawczej pod nazwą „Ocena nasion drzew i krzewów leśnych – monitoring obradzenia drzew i jakości nasion ze szczególnym uwzględnieniem możliwości zastosowania metody konduktometrycznej do oceny żywotności nasion olszy czarnej i innych gatunków przechowywanych w LGB Kostrzyca” (EO.5001.10.1.2019)
- Decyzja nr 22 z dnia 20 lutego 2019 r. w sprawie uruchomienia sprzedaży drewna w procedurze systemowych aukcji internetowych w aplikacji „e-drewno” (ZM.800.2.2019)
- Decyzja nr 23 z dnia 22 lutego 2019 r. w sprawie powołania Inspektora Ochrony Danych (EO.0171.4.2019)
- Decyzja nr 24 z dnia 22 lutego 2019 r. w sprawie uchylecia Decyzji nr 67 Dyrektora Generalnego Lasów Państwowych z dnia 3 kwietnia 2018 r. w sprawie wprowadzenia szczegółowego trybu postępowania na rynkach drewna detalicznego (ZM.800.3.2019)
- Decyzja nr 25 z dnia 25 lutego 2019 r. w sprawie wprowadzenia elektronicznego zarządzania dokumentacją w biurze Regionalnej Dyrekcji Lasów Państwowych w Krośnie (EO.0180.4.2019)

UWAGA: zarządzenia i decyzje Dyrektora Generalnego Lasów Państwowych wraz z załącznikami publikowane są na stronie internetowej Biuletynu Informacji Publicznej PGL LP: <http://bip.lasy.gov.pl>

**ZARZĄDZENIE NR 6
DYREKTORA GENERALNEGO LASÓW PAŃSTWOWYCH**

z dnia 31 stycznia 2019 r.

w sprawie drzew matecznych uznanych w 2018 roku

ZG.7020.1.2019

Na podstawie art. 33 ust. 1 ustawy z dnia 28 września 1991 r. o lasach¹, a także w związku z § 6 Statutu Państwowego Gospodarstwa Leśnego Lasy Państwowe² – w wykonaniu zadania Dyrektora Generalnego Lasów Państwowych, określonego m.in. w art. 33 ust. 3 pkt 3 ustawy o lasach³, a także w § 8 ust. 1 pkt 1 ww. Statutu⁴, zarządzam, co następuje:

§ 1

Uznaje się za drzewa mateczne czterdzieści siedem drzew o numerach **11 020 – 11 066**, wymienionych w wykazie stanowiącym załącznik nr 1.

§ 2

1. Drzewa mateczne wyłącza się od wyrębu oraz innego użytkowania łącznie z towarzyszącymi drzewami porównawczymi oraz otuliną.
2. Otulinę drzewa matecznego stanowi otaczający drzewostan rosnący na powierzchni kołowej o promieniu równym wysokości drzewa matecznego (do 30 m).
3. W otulinie wykonuje się tylko niezbędne cięcia sanitarne lub selekcyjne oraz inne zabiegi pielęgnacyjne wynikające z planu urządzenia lasu przewidziane dla wydzielenia, w którym rośnie drzewo mateczne.

§ 3

Do drzew matecznych, o których mowa w § 1, mają zastosowanie przepisy określone w Zarządzeniu nr 29 Dyrektora Generalnego Lasów Państwowych z dnia 21 marca 2013 r. w sprawie ochrony leśnych zasobów genowych na potrzeby nasiennictwa i hodowli drzew leśnych (zn. spr.: ZH-7132-7/2013).

§ 4

Zobowiązuje się dyrektorów regionalnych dyrekcji Lasów Państwowych, wymienionych w załączniku nr 1, do uzupełnienia Rejestru Leśnego Materiału Podstawowego Lasy Państwowe w SILPweb-Zasoby o uznane drzewa mateczne w terminie jednego miesiąca od dnia wejścia w życie ww. zarządzenia.

§ 5

Zarządzenie wchodzi w życie z dniem podpisania.

**DYREKTOR GENERALNY
LASÓW PAŃSTWOWYCH
dr inż. Andrzej Konieczny**

¹ Przepis art. 33 ust. 1 ustawy z dnia 28 września 1991 r. o lasach (Dz. U. z 2015 r. poz. 671) stanowi, że Lasami Państwowymi kieruje Dyrektor Generalny przy pomocy dyrektorów regionalnych dyrekcji Lasów Państwowych.

² Przepis § 6 Statutu Państwowego Gospodarstwa Leśnego Lasy Państwowe, nadanego zarządzeniem nr 50 Ministra Ochrony Środowiska, Zasobów Naturalnych i Leśnictwa z dnia 18 maja 1994 r. stanowi, że w wykonaniu zadań określonych przez ustawę (o lasach) oraz przez przepisy wykonawcze do ustawy, a także innych przepisów prawnych, Dyrektor Generalny wydaje zarządzenia i decyzje obowiązujące w Lasach Państwowych.

³ Przepis art. 33 ust. 3 pkt 3 ustawy o lasach stanowi, że Dyrektor Generalny Lasów Państwowych inicjuje, organizuje oraz koordynuje przedsięwzięcia na rzecz ochrony lasów, racjonalnej gospodarki leśnej i rozwoju leśnictwa.

⁴ Przepis § 8 ust. 1 pkt 1 Statutu Państwowego Gospodarstwa Leśnego Lasy Państwowe stanowi, że Dyrektor Generalny ustala w szczególności szczegółowe zasady prowadzenia gospodarki leśnej w lasach zarządzanych przez Lasy Państwowe.

**Załącznik nr 1 do Zarządzenia nr 6
Dyrektora Generalnego Lasów Państwowych
z dnia 31 stycznia 2019 r.**

**WYKAZ DRZEW
uznanych w 2018 roku za drzewa mateczne**

RDLP Szczecin

Lp.	Nr IBL	Gatunek	Nadleśnictwo	Obręb	Leśnictwo	Oddz.	Wiek	H	D	Wskaźnik	
										jak.	masy
1	2	3	4	5	6	7	8	9	10	11	12
1.	11 020	BRZ	Bogdaniec	Bogdaniec	Lubiszyn	237c	43	26	25	A+	b
2.	11 021	BRZ	Bogdaniec	Bogdaniec	Lubiszyn	237c	43	27	28	A	B
3.	11 022	BRZ	Głusko	Wołogoszcz	Moczele	7k	60	23	32	A+	B+
4.	11 023	BRZ	Głusko	Wołogoszcz	Lubiszyn	182c	67	25	26	A+	b

RDLP Radom

Lp.	Nr IBL	Gatunek	Nadleśnictwo	Obręb	Leśnictwo	Oddz.	Wiek	H	D	Wskaźnik	
										jak.	masy
1	2	3	4	5	6	7	8	9	10	11	12
1.	11 024	BK	Kielce	Kielce	Oblęgorek	156b	110	28	45	A+	B
2.	11 025	BK	Kielce	Kielce	Oblęgorek	156b	117	30	56	A+	B
3.	11 026	BK	Kielce	Kielce	Oblęgorek	156b	117	30	47	A+	b
4.	11 027	JD	Zagnańsk	Samsonów	Występa	39a	170	32	56	A	B
5.	11 028	JD	Zagnańsk	Samsonów	Występa	39a	170	35	61	A+	B
6.	11 029	JD	Zagnańsk	Samsonów	Występa	39a	170	36	69	A	B
7.	11 030	JD	Zagnańsk	Samsonów	Występa	39a	130	31	56	A+	b
8.	11 031	JD	Skarżysko	Skarżysko	Ciechostowice	109a	125	32	70	A	B+
9.	11 032	JD	Skarżysko	Skarżysko	Ciechostowice	109a	125	30	54	A+	B+
10.	11 033	MD	Skarżysko	Skarżysko	Ciechostowice	112c	95	34	54	-	-
11.	11 034	MD	Skarżysko	Skarżysko	Ciechostowice	131a	75	29	55	A+	B+
12.	11 035	MD	Skarżysko	Skarżysko	Ciechostowice	132a	90	33	59	A	B+
13.	11 036	MD	Skarżysko	Skarżysko	Ciechostowice	132a	90	34	44	A	B+
14.	11 037	MD	Skarżysko	Skarżysko	Ciechostowice	132c	90	30	52	A	B+
15.	11 038	MD	Skarżysko	Skarżysko	Ciechostowice	132b	90	33	52	A	B+
16.	11 039	MD	Suchedniów	Bliżyn	Odrawążek	52f	70	36	47	A	B+
17.	11 040	MD	Suchedniów	Bliżyn	Odrawążek	51i	72	31	53	A+	B
18.	11 041	MD	Suchedniów	Bliżyn	Odrawążek	51h	59	35	43	A+	b
19.	11 042	MD	Suchedniów	Bliżyn	Odrawążek	51h	59	28	41	A+	b
20.	11 043	MD	Suchedniów	Bliżyn	Odrawążek	51h	59	31	44	A+	b
21.	11 044	MD	Suchedniów	Bliżyn	Odrawążek	51h	59	34	43	A+	b
22.	11 045	MD	Suchedniów	Bliżyn	Odrawążek	51i	72	37	49	A+	b
23.	11 046	JD	Suchedniów	Suchedniów	Rejów	111j	133	31	57	A	B
24.	11 047	JD	Suchedniów	Suchedniów	Rejów	111j	133	31	53	A	B
25.	11 048	JD	Suchedniów	Suchedniów	Rejów	111j	133	31	50	A+	b
26.	11 049	JD	Suchedniów	Suchedniów	Rejów	111j	133	31	60	A	b
27.	11 050	JD	Suchedniów	Suchedniów	Rejów	111j	133	31	60	A	b
28.	11 051	SO	Stąporków	Niekłań	Mościska	90a	111	27	40	A+	B
29.	11 052	SO	Stąporków	Niekłań	Mościska	90a	111	26	40	A+	B
30.	11 053	MD	Stąporków	Niekłań	Mościska	58a	76	27	46	A	B
31.	11 054	MD	Stąporków	Niekłań	Mościska	58a	76	28	51	A	B
32.	11 055	MD	Stąporków	Niekłań	Mościska	90a	111	26	53	A	B+
33.	11 056	SO	Stąporków	Niekłań	Mościska	46f	121	30	48	A+	B
34.	11 057	MD	Stąporków	Niekłań	Mościska	47d	121	32	58	A	b
35.	11 058	MD	Stąporków	Niekłań	Mościska	59a	76	29	54	A+	B+
36.	11 059	MD	Stąporków	Niekłań	Mościska	47b	121	34	56	A+	B
37.	11 060	MD	Stąporków	Niekłań	Odrawąż	244b	96	29	44	A	b
38.	11 061	MD	Stąporków	Niekłań	Odrawąż	244b	126	27	52	A+	B
39.	11 062	MD	Stąporków	Niekłań	Odrawąż	228i	126	29	58	A+	B
40.	11 063	MD	Stąporków	Niekłań	Mościska	47d	121	35	58	A+	b

Lp.	Nr IBL	Gatunek	Nadleśnictwo	Obręb	Leśnictwo	Oddz.	Wiek	H	D	Wskaźnik	
										jak.	masy
1	2	3	4	5	6	7	8	9	10	11	12
1.	11 064	MD	Chrzanów	Trzebinia	Piła Kościelecka	188d	163	42	67	A+	b
2.	11 065	MD	Chrzanów	Trzebinia	Piła Kościelecka	188b	122	35	63	A	B+
3.	11 066	MD	Chrzanów	Trzebinia	Piła Kościelecka	188d	124	35	58	A+	B

**Załącznik nr 2 do Zarządzenia nr 6
Dyrektora Generalnego Lasów Państwowych
z dnia 31 stycznia 2019 r.**

**ZESTAWIENIE DRZEW
uznanych w 2018 roku za drzewa mateczne**

RDLP	Gatunek					
	SO	BRZ	BK	JD	MD	Razem
Szczecin		4				4
Radom	3		3	11	23	40
Katowice					3	3
Razem	3	4	3	11	26	47

**ZARZĄDZENIE NR 7
DYREKTORA GENERALNEGO LASÓW PAŃSTWOWYCH**

z dnia 31 stycznia 2019 r.

**w sprawie wyłączonych drzewostanów nasiennych
uznanych i skreślonych w 2018 roku
oraz wyłączonych drzewostanów nasiennych,
dla których wydano w 2018 roku zgodę na rozpoczęcie użytkowania rębnego**

ZG.7020.2.2019

Na podstawie art. 33 ust. 1 ustawy z dnia 28 września 1991 r. o lasach¹, a także w związku z § 6 Statutu Państwowego Gospodarstwa Leśnego Lasy Państwowe² – w wykonaniu zadania Dyrektora Generalnego Lasów Państwowych, określonego m.in. w art. 33 ust. 3 pkt 3 ustawy o lasach³, a także w § 8 ust. 1 pkt 1 ww. Statutu⁴, zarządzam, co następuje:

§ 1

1. Uznaje się za wyłączone drzewostany nasienne cztery drzewostany o łącznej powierzchni **46,24 ha**, wymienione w wykazie stanowiącym załącznik nr 1.

2. Drzewostany nasienne, o których mowa w ust. 1, wyłącza się od wyrębu i innego użytkowania.

§ 2

1. Do wyłączonych drzewostanów nasiennych, o których mowa w § 1, mają zastosowanie przepisy określone w Zarządzeniu nr 29 Dyrektora Generalnego Lasów Państwowych z dnia 21 marca 2013 r. w sprawie ochrony leśnych zasobów genowych na potrzeby nasienictwa i hodowli drzew leśnych (zn. spr.: ZH-7132-7/2013).
2. Zobowiązuje się dyrektorów regionalnych dyrekcji Lasów Państwowych, wymienionych w załączniku nr 1, do rozpoczęcia

¹ Przepis art. 33 ust. 1 ustawy z dnia 28 września 1991 r. o lasach (Dz. U. z 2015 r. poz. 671) stanowi, że Lasami Państwowymi kieruje Dyrektor Generalny przy pomocy dyrektorów regionalnych dyrekcji Lasów Państwowych.

² Przepis § 6 Statutu Państwowego Gospodarstwa Leśnego Lasy Państwowe, nadanego zarządzeniem nr 50 Ministra Ochrony Środowiska, Zasobów Naturalnych i Leśnictwa z dnia 18 maja 1994 r. stanowi, że w wykonaniu zadań określonych przez ustawę (o lasach) oraz przez przepisy wykonawcze do ustawy, a także innych przepisów prawnych, Dyrektor Generalny wydaje zarządzenia i decyzje obowiązujące w Lasach Państwowych.

³ Przepis art. 33 ust. 3 pkt 3 ustawy o lasach stanowi, że Dyrektor Generalny Lasów Państwowych inicjuje, organizuje oraz koordynuje przedsięwzięcia na rzecz ochrony lasów, racjonalnej gospodarki leśnej i rozwoju leśnictwa.

⁴ Przepis § 8 ust. 1 pkt 1 Statutu Państwowego Gospodarstwa Leśnego Lasy Państwowe stanowi, że Dyrektor Generalny ustala w szczególności szczegółowe zasady prowadzenia gospodarki leśnej w lasach zarządzanych przez Lasy Państwowe.

zagospodarowania wyłączonych drzewostanów nasiennych, o których mowa w § 1, w ciągu trzech lat od dnia wejścia w życie ww. zarządzenia.

§ 3

Skreśla się z rejestru wyłączonych drzewostanów nasiennych cztery drzewostany o łącznej powierzchni **24,75 ha**, wymienione w wykazie stanowiącym załącznik nr 2.

§ 4

Zezwala się na rozpoczęcie użytkowania rębego w dwudziestu siedmiu wyłączonych drzewostanach nasiennych o łącznej powierzchni **522,49 ha**, wymienionych w wykazie stanowiącym załącznik nr 3.

§ 5

Zobowiązuje się dyrektorów regionalnych dyrekcji Lasów Państwowych, wymienionych w załączniku nr 1 i 2, do uzupełnienia Rejestru Leśnego Materiału Podstawowego Lasy Państwowe w SILPweb-Zasoby o uznane i skreślone wyłączone drzewostany nasienne w terminie jednego miesiąca od dnia wejścia w życie ww. zarządzenia.

§ 6

Zarządzenie wchodzi w życie z dniem podpisania.

**DYREKTOR GENERALNY
LASÓW PAŃSTWOWYCH
dr inż. Andrzej Konieczny**

**Załącznik nr 1 do Zarządzenia nr 7
Dyrektora Generalnego Lasów Państwowych
z dnia 31 stycznia 2019 r.**

**WYKAZ DRZEWOSTANÓW
uznanych w 2018 roku
za wyłączone drzewostany nasienne**

RDLP Gdańsk

Lp.	Nadleśnictwo	Obręb	Leśnictwo	Oddział	Gatunek	Wiek	Powierzchnia (ha)
1.	Kościierzyna	Kościierzyna	Grzybowski Młyn	374a	SO	124	10,15
Razem							10,15

RDLP Katowice

Lp.	Nadleśnictwo	Obręb	Leśnictwo	Oddział	Gatunek	Wiek	Powierzchnia (ha)
1.	Jeleśnia	Jeleśnia	Romanka Górna	242d	BK	92	12,90
2.	Kłobuck	Kłobuck	Lemańsk	66b	JD	89 / 124	20,77
3.	Turawa	Jełowa	Laskowice	365c	OL	45	2,42
Razem							36,09

Ogólna powierzchnia uznanych w 2018 roku wyłączonych drzewostanów nasiennych wynosi **46,24 ha**.

**Załącznik nr 2 do Zarządzenia nr 7
Dyrektora Generalnego Lasów Państwowych
z dnia 31 stycznia 2019 r.**

**WYKAZ SKREŚLONYCH W 2018 ROKU
wyłączonych drzewostanów nasiennych**

RDLP Gdańsk

Lp.	Nadleśnictwo	Obręb	Leśnictwo	Oddział	Gatunek	Rok uznania	Nr RLMP_LP	Powierzchnia (ha)
1.	Kaliska	Wirty	Borzechowo	67b	SO	1969	8 145	4,52
Razem								4,52

RDLP Katowice

Lp.	Nadleśnictwo	Obręb	Leśnictwo	Oddział	Gatunek	Rok uznania	Nr RLMP_LP	Powierzchnia (ha)
1.	Rudy Raciborskie	Rudy Raciborskie	Nędza	498c	SO	1972	45 680	12,57*
Razem								12,57

* zmniejszenie powierzchni

RDLP Olsztyn

Lp.	Nadleśnictwo	Obręb	Leśnictwo	Oddział	Gatunek	Rok uznania	Nr RLMP_LP	Powierzchnia (ha)
1.	Susz	Jeziorno	Uroczysko	5i	DB.S	1989	19 973	2,68
2.	Wichrowo	Wichrowo	Biały Krzyż	499i, 500f	OL	1980	7 540	4,98
Razem								7,66

Ogólna powierzchnia skreślonych w 2018 roku wyłączonych drzewostanów nasiennych wynosi **24,75 ha**.

Załącznik nr 3 do Zarządzenia nr 7
Dyrektora Generalnego Lasów Państwowych
z dnia 31 stycznia 2019 r.

**WYKAZ WYŁĄCZONYCH
DRZEWOSTANÓW NASIENNYCH,
dla których w 2018 roku wydano zgodę na rozpoczęcie użytkowania rębnego**

RDLP Katowice

Lp.	Nadleśnictwo	Obręb	Leśnictwo	Oddział	Gatunek	Rok uznania	Nr RLMP	Powierzchnia (ha)
1.	Jeleśnia	Żywiec	Kielbasów	188cd	BK	2009	53 588	25,29
2.	Kłobuck	Kłobuck	Gospod. Szkółk.	56d	SO	1960	22 235	10,20
3.	Kłobuck	Kłobuck	Wręczyca	305i, 309d	SO	1960	50 448	4,98
4.	Kłobuck	Kłobuck	Wręczyca	331j	SO	1960	8 419	5,39
5.	Kup	Pokój	Czarna Woda	202f	SO	1960	22 524	4,10
6.	Namysłów	Namysłów	Niwki	96fg	JD	1964	1 209	9,69
7.	Prudnik	Prudnik	Dębowiec	149cdg	MD	1963	8 421	15,39
8.	Tułowice	Tułowice	Tułowice	56dfij	SO	1963	19 797	11,92
9.	Ujsoły	Rycerka	Bendoszka	212d	ŚW	1982	20 674	27,74
10.	Ujsoły	Rycerka	Rycerzowa	156b, 157bc, 158a	ŚW	1987	20 665	79,88
11.	Ujsoły	Ujsoły	Okragłe	81ab, 82a, 87a	ŚW	1997	20 660	64,09
12.	Ustroń	Ustroń	Dzięgielów	82b, 83a, 88a	ŚW	1997	34 250	53,70
Razem								312,37

RDLP Olsztyn

Lp.	Nadleśnictwo	Obręb	Leśnictwo	Oddział	Gatunek	Rok uznania	Nr RLMP	Powierzchnia (ha)
1.	Spychowo	Racibor	Czajki	276s	OL	1995	7 539	5,39
2.	Spychowo	Racibor	Czajki	324b	OL	1995	34	5,06
3.	Zaporowo	Regity	Borek	27a	OL	1994	22 189	5,07
4.	Zaporowo	Zaporowo	Kurowo	192a, 193a	DB.S	1989	22 190	14,59*
Razem								30,11

* likwidacja fragmentu drzewostanu

RDLP Szczecin

Lp.	Nadleśnictwo	Obręb	Leśnictwo	Oddział	Gatunek	Rok uznania	Nr RLMP	Powierzchnia (ha)
1.	Resko	Resko Wschód	Łabuń Mały	346k, 347c	ŚW	1979	45 509	11,01
Razem								11,01

RDLP Radom

Lp.	Nadleśnictwo	Obręb	Leśnictwo	Oddział	Gatunek	Rok uznania	Nr RLMP	Powierzchnia (ha)
1.	Przysucha	Rzuców	Promień	92bgh, 93bc	JD	1964	12 932	14,86
2.	Suchedniów	Suchedniów	Osieczno	107h	JD	1988	36 792	6,11
3.	Kielce	Kielce	Gruchawka	4df, 5d, 20a, 21a	JD	1990	13 959	74,71
Razem								95,68

RDLP Gdańsk

Lp.	Nadleśnictwo	Obręb	Leśnictwo	Oddział	Gatunek	Rok uznania	Nr RLMP	Powierzchnia (ha)
1.	Kaliska	Wirty	Wirty	41h	SO	1969	8 143	2,50
2.	Kaliska	Wirty	Wirty	40d	SO	1960	8 150	10,34
3.	Kaliska	Wirty	Kamienna Karczma	115f	SO	1969	8 170	10,10
4.	Kaliska	Wirty	Borzechowo	67b	SO	1969	8 145	4,52
5.	Kościerzyna	Kościerzyna	Grzybowski Młyn	343g, 350df	SO	1979	7 301	15,18
6.	Kartuzy	Wieżyca	Uniradze	43a, 44c	ŚW	1995	7 896	13,13
7.	Kartuzy	Kartuzy	Dzierżążno Dąbrowa	228jl 229a	SO	2000	5 562	17,55
Razem								73,32

Ogólna powierzchnia wyłączonych drzewostanów nasiennych, dla których w 2018 r. wydano zgodę na rozpoczęcie użytkowania rębnego, wynosi **522,49 ha**.

ZARZĄDZENIE NR 8
DYREKTORA GENERALNEGO LASÓW PAŃSTWOWYCH

z dnia 31 stycznia 2019 r.

w sprawie ustanowienia Nagrody Lasów Państwowych im. Adama Loreta

GD.M.073.33.2019

Na podstawie art. 33 ust. 1 ustawy z dnia 28 września 1991 r. o lasach¹, zwanej dalej ustawą, w związku z § 6 Statutu Lasów Państwowych² – w wykonaniu zadania Dyrektora Generalnego Lasów Państwowych, wynikającego z obowiązku inicjowania, organizowania oraz koordynowania przedsięwzięć na rzecz ochrony lasów, racjonalnej gospodarki leśnej i rozwoju leśnictwa (art. 33 ust. 3 pkt 3 ustawy³) oraz organizowania wspólnych przedsięwzięć jednostek organizacyjnych Lasów Państwowych (art. 33 ust. 3 pkt 8⁴), mając na względzie, że uprawnionym obszarem działalności Lasów Państwowych (dalej LP) jest m.in. kształtowanie wizerunku LP, otoczenia kooperacyjnego LP oraz podnoszenie funkcjonalności LP – zarządzam, co następuje:

§ 1

1. Ustanawiam coroczną nagrodę Lasów Państwowych im. Adama Loreta, zwaną dalej Nagrodą Loreta.
2. Celem Nagrody Loreta jest popularyzacja:
 - 1) idei wielofunkcyjnej zrównoważonej gospodarki leśnej,
 - 2) polskiego modelu leśnictwa,
 - 3) wiedzy o środowisku leśnym,
 - 4) misji i roli Lasów Państwowych oraz kształtowanie korzystnego wizerunku Lasów Państwowych.
3. Nagroda Loreta przyznawana jest w trzech kategoriach:
 - 1) za najlepsze zrealizowane działanie na rzecz kształtowania korzystnego wizerunku Lasów Państwowych, popularyzacji misji i roli Lasów Państwowych oraz wiedzy o środowisku leśnym, obejmujące następujące dziedziny:
 - a) media,
 - b) edukacja i promocja,
 - c) sztuka;
 - 2) za najbardziej doniosłą, z punktu widzenia wiedzy podstawowej lub/oraz przydatności praktycznej, pracę naukową dotyczącą szeroko rozumianego leśnictwa;
 - 3) Człowiek Roku Polskich Lasów.

§ 2

1. Prace konkursowe zgłaszane w ramach kategorii, o której mowa w § 1 ust. 3 pkt 1, mogą mieć formę w szczególności: programu telewizyjnego, audycji radiowej, publikacji w mediach tradycyjnych i internetowych, artykułu, reportażu prasowego, zdjęć fotograficznych, fotoreportaży, malarstwa, grafiki, rzeźby lub innych dziedzin twórczości artystycznej, wystąpienia publicznego, akcji, w tym imprezy masowej lub podobnego działania – jeżeli jego efektem było kształtowanie korzystnego wizerunku Lasów Państwowych, popularyzacja misji i roli tej organizacji gospodarczej oraz wiedzy o środowisku leśnym.
2. Przez pracę naukową, o której mowa w § 1 ust. 3 pkt 2, należy w szczególności rozumieć:

- 1) utwór, w rozumieniu przepisów o prawach autorskich i prawach pokrewnych, oraz wszelkie własności intelektualne niebędące własnościami przemysłowymi;
 - 2) własność przemysłową w rozumieniu stosownych przepisów;
 - 3) własność intelektualną niebędącą utworem lub własnością przemysłową – jeżeli jest nośnikiem nowych zasobów wiedzy lub/oraz może zostać wykorzystana (została wykorzystana) do istotnego udoskonalenia funkcjonalnego polskiego, szeroko rozumianego leśnictwa.
3. Finansowanie lub współfinansowanie przez Lasy Państwowe prac zgłaszanych do Nagrody Loreta nie wyklucza z ubiegania się o Nagrodę, choć będzie brane pod uwagę w trakcie oceny wniosków.
 4. Wartość zgłaszanych prac naukowych powinna być potwierdzona recenzjami, publikacjami oraz wyjątkowym charakterem, jak i przełomowym wpływem na zastosowanie w praktyce.
 5. Nagrody, o których mowa w § 1 ust. 3 pkt 1 i 2, przyznawane są w szczególności za dokonania w roku, za który Nagroda jest przyznawana.
 6. Nagroda Loreta w kategorii, o której mowa w § 1 ust. 3 pkt 3, przyznawana jest za całokształt działalności na rzecz Lasów Państwowych.

§ 3

1. W ramach kategorii, o której mowa w § 1 ust. 3 pkt 1 i 2, co do zasady przyznaje się nagrodę główną i trzy wyróżnienia.
2. W ramach kategorii, o której mowa w § 1 ust. 3 pkt 3, z zastrzeżeniem ust. 3, jest przyznawana wyłącznie nagroda główna.
3. W danej edycji Nagrody Loreta:
 - 1) nagroda główna, o której mowa w ust. 1 i 2, może nie być przyznana;
 - 2) mogą nie być przyznane wyróżnienia lub choćby jedno z wyróżnień, o których mowa w ust. 1;
 - 3) w ramach kategorii, o której mowa w § 1 ust. 3 pkt 1, można przyznać nagrody główne w każdej z wymienionych dziedzin;
 - 4) w sytuacji o której mowa w ust. 3 pkt 3, nie przyznaje się dodatkowych wyróżnień.

§ 4

1. Nagroda, o której mowa w § 1, ma formę pieniężną i finansowana jest ze środków funduszu leśnego. Wysokość kwot nagród szczegółowo określi decyzja, o której mowa w § 5 ust. 1.
2. Laureaci nagród głównych otrzymują statuetki symbolizujące otrzymaną nagrodę.
3. Nagroda jest wręczana przez Dyrektora Generalnego Lasów Państwowych w ramach obchodów Święta Lasu lub podczas innej uroczystości wskazanej przez Dyrektora Generalnego Lasów Państwowych.

¹ Art. 33. 1. ustawy z dnia 28 września 1991 r. o lasach (tj. Dz. U. z 2018 r. poz. 2129) stanowi, że „Lasami Państwowymi kieruje Dyrektor Generalny przy pomocy dyrektorów regionalnych dyrekcji Lasów Państwowych”.

² Statut Państwowego Gospodarstwa Leśnego Lasy Państwowe został nadany zarządzeniem nr 50 Ministra Ochrony Środowiska, Zasobów Naturalnych i Leśnictwa z dnia 18 maja 1994 r.; w § 6 Statutu Lasów Państwowych stanowi, że w wykonaniu zadań określonych przez ustawę (o lasach) oraz przez przepisy wykonawcze do ustawy, a także innych przepisów prawnych, Dyrektor Generalny wydaje zarządzenia i decyzje obowiązujące w Lasach Państwowych.

³ Powołany przepis stanowi, że Dyrektor Generalny Lasów Państwowych w szczególności inicjuje, organizuje oraz koordynuje przedsięwzięcia na rzecz ochrony lasów, racjonalnej gospodarki leśnej i rozwoju leśnictwa.

⁴ Powołany przepis stanowi, że Dyrektor Generalny Lasów Państwowych w szczególności organizuje wspólne przedsięwzięcia jednostek organizacyjnych Lasów Państwowych.

4. Nagrodę, na prośbę Dyrektora Generalnego Lasów Państwowych, może wręczać Minister Środowiska.

§ 5

1. Dyktor Generalny Lasów Państwowych wydaje decyzję w sprawie ogłoszenia kolejnej edycji Nagrody za dany rok.
2. Każdy może zgłaszać kandydata (kandydatów) na laureata Nagrody Loreta.
3. Zgłoszenie kandydata następuje za jego wiedzą i zgodą.
4. Oczekuje się, że postanowienie ust. 2 nie będzie wykorzystywane do dokonywania tzw. samozgłoszeń.
5. Zgłoszenie kandydata następuje poprzez wypełnianie internetowego formularza znajdującego się na stronie internetowej Dyrekcji Generalnej Lasów Państwowych www.lasy.gov.pl.

§ 6

1. Na potrzeby kolejnych edycji Nagrody Loreta tworzy się Kapitułę Nagrody Loreta, zwaną dalej Kapitułą, będącą ciałem opiniodawczo-doradczym Dyrektora Generalnego Lasów Państwowych w sprawach związanych z Nagrodą Loreta.
2. Skład Kapituły ustala każdorazowo Dyktor Generalny Lasów Państwowych decyzją, o której mowa w § 5 ust. 1.
3. Skład Kapituły liczy nie więcej niż piętnastu członków, w tym: laureaci Nagrody Loreta, w szczególności nagród głównych – nie mniej niż dziewięciu członków, Rzecznik Prasowy Lasów Państwowych, Dyktor Centrum Informacyjnego Lasów Państwowych, przedstawiciel Dyrektora Generalnego Lasów Państwowych.
4. Członkom Kapituły, nie będącym pracownikami LP, za uczestniczenie w pracach Kapituły przysługuje zwrot kosztów przejazdów, noclegów, wyżywienia, rozliczanych na zasadach ogólnych zgodnie z Rozporządzeniem Ministra Pracy i Polityki Społecznej z dnia 29 stycznia 2013 r. (tj. Dz. U. z 2013 r. poz. 167).
5. Koszty uczestnictwa w pracach Kapituły pracowników LP, będących członkami Kapituły, rozliczane są przez jednostki delegujące w ramach delegacji.
6. Obsługę organizacyjną prac Kapituły zapewnia Centrum Informacyjne Lasów Państwowych (dalej CILP), a wydatki związane z jej działalnością pokrywane są ze środków funduszu leśnego.

§ 7

Przyznawanie Nagrody Loreta przebiega z zachowaniem następującej procedury:

- 1) do końca pierwszego kwartału roku, w którym mają być przyznane nagrody w ramach Nagrody Loreta, po wydaniu przez Dyrektora Generalnego Lasów Państwowych decyzji, o której mowa w § 5, CILP doprowadza do nagłośnienia tejże decyzji poprzez komunikaty (ogłoszenia) w mediach publicznych, społecznościowych i instytucjonalnych;
- 2) do końca pierwszego kwartału roku, w którym ma być przyznana Nagroda Loreta, podmiot (osoba fizyczna lub jednostka organizacyjna) zgłasza kandydata (kandydatów) na laureata Nagrody Loreta poprzez wypełnianie internetowego formularza, o którym mowa w § 5 ust. 5;

- 3) na początku drugiego kwartału roku danej edycji Nagrody Loreta Dyktor Generalny Lasów Państwowych, korzystając z pomocy CILP, zwołuje posiedzenie Kapituły, w trakcie którego dochodzi w drodze consensusu do wyłonienia kandydatów na laureatów Nagrody Loreta i podziału nagród w poszczególnych kategoriach; wyłonienie to jest kwitowane protokołem;
- 4) ostateczną decyzję w sprawie zatwierdzenia kandydatów i wysokości nagród rekomendowanych przez Kapitułę podejmuje Dyktor Generalny Lasów Państwowych i wydaje w tej sprawie decyzję zarządczą. Przygotowanie projektu tej decyzji stanowi obowiązek CILP;
- 5) w trakcie uroczystości, o których mowa w § 4 ust 3, Dyktor Generalny Lasów Państwowych wręcza akty przyznania nagród;
- 6) środki na nagrody, o których mowa w pkt 5, na rachunek laureatów przelewa CILP, dopełniając wszelkich związanych z tym formalności.

§ 8

Zobowiązuję Wydział Informatyki DGLP do tego, aby korzystając z usługi wewnątrzinstytucjonalnej Zakładu Informatyki Lasów Państwowych, finansowanej z użyciem środków związanych z funduszem leśnym, doprowadził bez zbędnej zwłoki do zainstalowania na stronie internetowej DGLP formularza służącego do zgłaszania kandydatów na laureatów Nagrody Loreta.

§ 9

1. Niniejsze zarządzenie jest wykonywane poprzez realizowanie wspólnego przedsięwzięcia DGLP oraz CILP.
2. Koszty ponoszone przez CILP w związku z wykonywaniem niniejszego zarządzenia oraz wydanych na jego podstawie decyzji są finansowane z wykorzystaniem środków związanych z funduszem leśnym.

§ 10

Zarządzenie wchodzi w życie z dniem podpisania.

§ 11

Z dniem podpisania niniejszego zarządzenia traci moc Zarządzenie nr 18 Dyrektora Generalnego Lasów Państwowych z dnia 15 marca 2016 r. w sprawie ustanowienia Nagrody Adama Loreta (GP.0610.1.2016).

**DYREKTOR GENERALNY
LASÓW PAŃSTWOWYCH
dr inż. Andrzej Konieczny**

**ZARZĄDZENIE NR 9
DYREKTORA GENERALNEGO LASÓW PAŃSTWOWYCH**

z dnia 5 lutego 2019 r.

**w sprawie zmiany Zarządzenia nr 90 Dyrektora Generalnego Lasów Państwowych
z dnia 29 grudnia 2014 r. w sprawie określenia zasięgu terytorialnego nadleśnictw
nadzorowanych przez Regionalną Dyрекcję Lasów Państwowych we Wrocławiu**

EO.0141.2.2018

Na podstawie art. 32 ust. 3 pkt 2 oraz 33 ust. 1 ustawy z dnia 28 września 1991 r. o lasach (tj. Dz. U. z 2018 r. poz. 2129) oraz w związku z § 6 i § 19 pkt 6 Statutu Państwowego Gospodarstwa Leśnego Lasy Państwowe, stanowiącego załącznik do Zarządzenia nr 50 Ministra Ochrony Środowiska, Zasobów Naturalnych i Leśnictwa z dnia 18 maja 1994 r. w sprawie nadania Statutu Państwowemu Gospodarstwu Leśnemu Lasy Państwowe, zarządza się, co następuje:

§ 1

W załączniku do Zarządzenia nr 90 Dyrektora Generalnego Lasów Państwowych z dnia 29 grudnia 2014 r. w sprawie określenia zasięgu terytorialnego nadleśnictw nadzorowanych przez Regionalną Dyрекcję Lasów Państwowych we Wrocławiu wprowadza się następujące zmiany:

- 1) zasięg terytorialny Nadleśnictwa Szklarska Poręba otrzymuje brzmienie zgodne z załącznikiem nr 1 do niniejszego zarządzenia;
- 2) zasięg terytorialny Nadleśnictwa Śnieżka otrzymuje brzmienie zgodne z załącznikiem nr 2 do niniejszego zarządzenia.

§ 2

Zarządzenie wchodzi w życie z mocą obowiązującą 14 dni od daty podpisania.

**DYREKTOR GENERALNY
LASÓW PAŃSTWOWYCH
dr inż. Andrzej Konieczny**

**Załącznik nr 1 do Zarządzenia nr 9
Dyrektora Generalnego Lasów Państwowych
z dnia 5 lutego 2019 r.**

**ZASIĘG TERYTORIALNY
Nadleśnictwa Szklarska Poręba**

Nazwa nadleśnictwa	Województwo, powiat, gmina	Obręb ewidencyjny (lub jego część)
Szklarska Poręba (13-24) 266,77 km ²	<u>dolnośląskie</u> Jelenia Góra M. M. Jelenia Góra	Cieplice – I, Cieplice – II, Sobieszów – I cz., Sobieszów – II cz., Jagniątków cz., Jelenia Góra 3 cz., 27, Goduszyn – I, 37, 38
	jeleniogórski Jeżów Sudecki	Siedlęcín cz.
	Piechowice	Piechowice – 5, Górzyniec, Piechowice – 4, Pakoszów, Piechowice – 8, Piastów, Piechowice – 6, Michałowice cz.
	Stara Kamienica	Antoniów, Barcinek cz., Chromiec, Kopaniec, Kromnów, Mała Kamienica, Nowa Kamienica, Rybnica cz., Stara Kamienica, Wojcieszce
	Szklarska Poręba	Szklarska Poręba – 1, Szklarska Poręba – 2, Szklarska Poręba – 3, Szklarska Poręba – 4, Szklarska Poręba – 5, Szklarska Poręba – 6, Szklarska Poręba – 7, Szklarska Poręba – 8 cz.
	Iwówecki Lubomierz obszar wiejski	Chmieleń cz., Janice, Pasiecznik cz.
	Mirsk obszar wiejski	Izera cz., Kwieciszowice cz., Proszowa cz., Przecznicza cz.

ZASIĘG TERYTORIALNY
Nadleśnictwa Śnieżka

Nazwa nadleśnictwa	Województwo, powiat, gmina	Obręb ewidencyjny (lub jego część)
Śnieżka (13-25) 339,50 km ²	<u>dolnośląskie</u> Jelenia Góra M. M. Jelenia Góra	Cieplice – III, Cieplice – IV, Cieplice – V, Cieplice – VI, Cieplice – VII, Cieplice – VIII, Cieplice – IX, Cieplice – X, Cieplice – XI, Sobieszów – I cz., Sobieszów – II cz., Jagniątków cz., Jelenia Góra 2, Jelenia Góra 3 cz., Jelenia Góra 4, Jelenia Góra 5, 23 Ne, 24, Czarne – I, Czarne – II, Czarne – 32, 33, 34, 35, 36, 40, 41, 42, 43, 44, 60, Maciejowa – I, Maciejowa – II, Maciejowa – III
	jeleniogórski Janowice Wielkie	Miedzianka, Trzczańsko, Mniszków cz., Janowice Wielkie cz., Komarno cz., Radomierz cz.
	Jeżów Sudecki	Dziwiszów cz.
	Karpacz	Karpacz – 2, Karpacz – 3 cz., Karpacz – 1 cz., Karpacz – 4 cz.
	Kowary	Kowary – 1, Kowary – 2, Kowary – 3, Kowary – 4 cz., Kowary – 5
	Mysłakowice Podgórzyn	wszystkie
	kamiennogórski Kamienna Góra obszar wiejski	Leszczyniec cz., Ogorzelec cz., Rędziny cz.
	złotoryjski Świerzawa obszar wiejski	Podgórkki cz.

ZARZĄDZENIE NR 11
DYREKTORA GENERALNEGO LASÓW PAŃSTWOWYCH

z dnia 22 lutego 2019 r.

**w sprawie zmiany Zarządzenia nr 62 Dyrektora Generalnego Lasów Państwowych
z dnia 30 sierpnia 2018 roku w sprawie
Regulaminu organizacyjnego Dyrekcji Generalnej Lasów Państwowych**

EO.012.1.2019

Na podstawie art. 33 ust. 1 ustawy z dnia 28 września 1991 r. o lasach (tj. Dz. U. z 2018 r. poz. 2129) oraz w związku z § 6 i § 13 Statutu Państwowego Gospodarstwa Leśnego Lasy Państwowe, stanowiącego załącznik do Zarządzenia nr 50 Ministra Ochrony Środowiska, Zasobów Naturalnych i Leśnictwa z dnia 18 maja 1994 r. w sprawie nadania Statutu Państwowemu Gospodarstwu Leśnemu Lasy Państwowe, zarządza się, co następuje:

§ 1

W strukturze organizacyjnej Dyrekcji Generalnej Lasów Państwowych tworzy się:

– w ramach Gabinetu Dyrektora:

- Stanowisko ds. Ochrony Danych Osobowych – Inspektor Ochrony Danych.

§ 2

W załączniku do Zarządzenia nr 62 Dyrektora Generalnego Lasów Państwowych z dnia 30 sierpnia 2018 r. (Regulamin organizacyjny DGLP) wprowadza się następujące zmiany:

- 1) w § 3 wprowadza się następujące zmiany:
 - a) ust. 5 pkt 1 lit a otrzymuje następujące brzmienie:

„a) Gabinet Dyrektora symbol GD
w ramach Gabinetu Dyrektora funkcjonują:
– Zespół Obsługi GD.O
– Zespół ds. Współpracy Międzynarodowej GD.Z
– Zespół ds. Mediów GD.M
– Stanowisko ds. Ochrony Danych Osobowych GD.R”
 - b) w ust. 6 dodaje się pkt 7 w brzmieniu:

„7) Stanowiskiem ds. Ochrony Danych Osobowych – Inspektor Ochrony Danych”;
- 2) § 16 otrzymuje następujące brzmienie:

„§16. Pracownicy Dyrekcji, o których mowa w § 19 ust 3a, na podstawie odrębnej regulacji, w imieniu i na rzecz administratora danych osobowych (w rozumieniu przepisów Rozporządzenia Parlamentu Europejskiego i Rady [UE] 2016/679 z dnia 27 kwietnia 2016 roku w sprawie ochrony osób fizycznych w związku z przetwa-

rzaniem danych osobowych i w sprawie swobodnego przepływu takich danych oraz uchylenia dyrektywy 95/46/WE, zwanego dalej rozporządzeniem lub RODO oraz Dyrektywy Parlamentu Europejskiego i Rady [UE] 2016/680 z dnia 27 kwietnia 2016 r. w sprawie ochrony osób fizycznych w związku z przetwarzaniem danych osobowych przez właściwe organy do celów zapobiegania przestępczości, prowadzenia postępowań przygotowawczych, wykrywania i ścigania czynów zabronionych i wykonywania kar, w sprawie swobodnego przepływu takich danych oraz uchylenia decyzję ramową Rady 2008/977/WSiSW), realizując czynności związane z przestrzeganiem przepisów o ochronie danych osobowych, podlegając w tym zakresie bezpośrednio Dyrektorowi Generalnemu.”;

- 3) w § 19 dodaje się ust. 3a w brzmieniu:
„3a. Inspektora Ochrony Danych w czasie jego nieobecności zastępuje Zastępca Inspektora Ochrony Danych”;
- 4) w § 43 określającym zadania Gabinetu Dyrektora wprowadza się następujące zmiany:
- a) w ust. 1 dodaje się pkt 4 w brzmieniu:
„4) Stanowisko ds. Ochrony Danych Osobowych.”;
- b) w ust 3 dodaje się pkt 4:
„4) **Stanowisko ds. Ochrony Danych Osobowych (GD.R)** – kierowane przez Inspektora Ochrony Danych, realizuje zadania wynikające z przepisów Rozporządzenia Parlamentu Europejskiego i Rady (UE) 2016/679 z dnia 27 kwietnia 2016 r. w sprawie ochrony osób fizycznych w związku z przetwarzaniem danych osobowych i w sprawie swobodnego przepływu takich danych oraz uchylenia dyrektywy 95/46/WE (ogólne rozporządzenie o ochronie danych) oraz Dyrektywy Parlamentu Europejskiego i Rady (UE) 2016/680 z dnia 27 kwietnia 2016 r. w sprawie ochrony osób fizycznych w związku z przetwarzaniem danych osobowych przez właściwe organy do celów zapobiegania przestępczości, prowadzenia postępowań przygotowawczych, wykrywania i ścigania czynów zabronionych i wykonywania kar, w sprawie swobodnego przepływu takich danych oraz uchylenia decyzję ramową Rady 2008/977/WSiSW, w tym również innych przepisów obowiązujących w tym zakresie.

Do zadań Stanowiska należy w szczególności:

- 1) opracowywanie, wdrażanie i nadzorowanie realizacji polityki bezpieczeństwa danych osobowych DGLP;
- 2) prowadzenie działań podnoszących świadomość oraz organizowanie szkoleń dla osób uczestniczących w operacjach przetwarzania w DGLP;
- 3) współpraca z organem nadzorczym do spraw ochrony danych osobowych – Prezesem Urzędu Ochrony Danych Osobowych wraz z pełnieniem funkcji punktu kontaktowego dla organu nadzorczego w kwestiach związanych z ochroną danych osobowych;

- 4) koordynacja oraz współuczestniczenie w procesie tworzenia oraz zmiany wewnętrznych aktów prawnych, które odnoszą się do zakresu danych osobowych;
- 5) monitorowanie, identyfikacja oraz analiza zagrożenia i ryzyka związanego z przetwarzaniem danych osobowych;
- 6) analiza sytuacji, okoliczności i przyczyn, które doprowadziły do naruszenia bezpieczeństwa danych;
- 7) wnioskowanie do Dyrektora Generalnego o wdrożenie określonych zabezpieczeń adekwatnych do zagrożeń i ryzyka;
- 8) nadzorowanie oraz koordynacja spraw dotyczących ochrony danych osobowych w LP;
- 9) inicjowanie i podejmowanie innych przedsięwzięć w zakresie doskonalenia ochrony danych osobowych w DGLP oraz LP”;

- 5) w § 45 w zakresie zadań przewidzianych do realizacji przez Głównego Inspektora Straży Leśnej dodaje się pkt 11 w brzmieniu:

„11) prowadzenie spraw związanych z realizacją zadań, o których mowa w ustawie z dnia 14 grudnia 2018 r. o ochronie danych osobowych przetwarzanych w związku z zapobieganiem i zwalczaniem przestępczości.”;

- 6) w § 48 w zakresie zadaniowym Zespołu ds. Obronności i Ochrony Informacji Niejawnych wprowadza się następujące zmiany:

a) pkt 2 otrzymuje następujące brzmienie:

„2) prowadzenie kancelarii tajnej DGLP oraz zapewnienie ochrony informacji niejawnych”;

b) dodaje się pkt 18:

„18) koordynacja realizacji obowiązków wynikających z ustawy o dostępie do informacji publicznej.”;

- 7) w § 58 w zakresie zadaniowym określonym dla Wydziału Innowacji i Organizacji usuwa się zadania związane z ochroną danych osobowych, w związku z tym skreśla się pkt 7 i 8.

§ 3

Wprowadzone zmiany w strukturze organizacyjnej biura Dyrekcji Generalnej Lasów Państwowych przedstawia schemat organizacyjny, stanowiący załącznik do zarządzenia.

§ 4

Zarządzenie wchodzi w życie z dniem podpisania.

**DYREKTOR GENERALNY
LASÓW PAŃSTWOWYCH
dr inż. Andrzej Konieczny**

SCHEMAT ORGANIZACYJNY
 Dyrekcji Generalnej Lasów Państwowych

G Dyrektor Generalny Lasów Państwowych

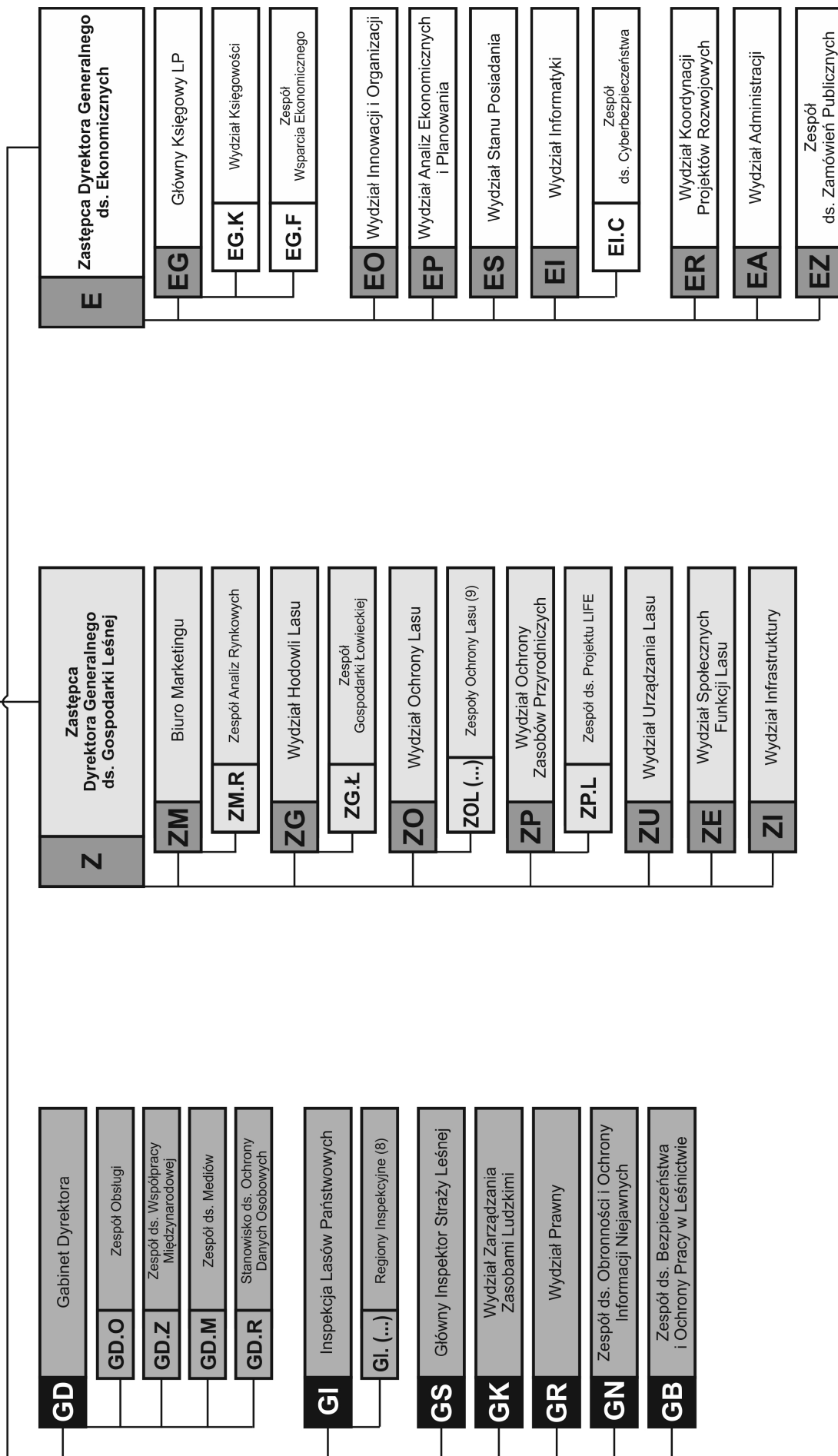

DECYZJA NR 15
DYREKTORA GENERALNEGO LASÓW PAŃSTWOWYCH

z dnia 31 stycznia 2019 r.

**w sprawie wprowadzenia elektronicznego zarządzania dokumentacją
w biurze Regionalnej Dyrekcji Lasów Państwowych w Toruniu**

EO.0180.3.2019

Na podstawie art. 33 ust. 1 ustawy z dnia 28 września 1991 r. o lasach (tj. Dz. U. z 2018 r. poz. 2129), w związku z § 6 Statutu Państwowego Gospodarstwa Leśnego Lasy Państwowe, a także § 3 ust. 2 Instrukcji kancelaryjnej Państwowego Gospodarstwa Leśnego Lasy Państwowe stanowiącej załącznik nr 1 do Zarządzenia nr 66 Dyrektora Generalnego Lasów Państwowych z dnia 12 listopada 2014 r. w sprawie wprowadzenia Instrukcji kancelaryjnej oraz Instrukcji w sprawie organizacji i zakresu działania archiwów zakładowych i składnic akt w Państwowym Gospodarstwie Leśnym Lasy Państwowe, postanawiam, co następuje:

§ 1

1. Z dniem 18 lutego 2019 r. w biurze Regionalnej Dyrekcji Lasów Państwowych w Toruniu wprowadza się system elektronicznego zarządzania dokumentacją (EZD) jako podstawowy system kancelaryjny dokumentujący przebieg załatwiania i rozstrzygania spraw.
2. Dokumentowanie przebiegu załatwiania i rozstrzygania spraw jest prowadzone przy wykorzystaniu informatycznego systemu Elektronicznego Zarządzania Dokumentacją Podlaskiego Urzędu Wojewódzkiego (EZD PUW) zgodnie z Instrukcją kancelaryjną Państwowego Gospodarstwa Leśnego Lasy Państwowe.
3. Sprawy niezakończone, które były prowadzone w sposób tradycyjny, po wskazaniu systemu EZD dalej prowadzone są w systemie tradycyjnym.

§ 2

Dyrektora Regionalnej Dyrekcji Lasów Państwowych w Toruniu zobowiązuję do dostosowania wewnętrznych uregulowań obowiązujących w biurze Regionalnej Dyrekcji LP do elektronicznego zarządzania dokumentacją, w szczególności do wskaza-

- 1) wyjątków od podstawowego sposobu dokumentowania przebiegu załatwiania i rozstrzygania spraw w biurze RDLP poprzez określenie klas z jednolitego rzeczowego wykazu akt PGL LP, które będą prowadzone w systemie tradycyjnym;
- 2) zakresu dostępu do danych zawartych w systemie elektronicznego zarządzania dokumentacją (EZD), niezbędnego do pełnienia obowiązków służbowych przez poszczególnych pracowników biura RDLP;
- 3) koordynatora czynności kancelaryjnych – pracownika odpowiedzialnego za bieżący nadzór nad funkcjonowaniem systemu EZD.

§ 3

Dyrektor Regionalnej Dyrekcji Lasów Państwowych podejmuje decyzję w zakresie wprowadzania elektronicznego zarządzania dokumentacją z wykorzystaniem informatycznego narzędzia EZD PUW, jako podstawowego systemu kancelaryjnego w nadzorowanych jednostkach organizacyjnych, we wcześniejszym porozumieniu z właściwymi komórkami organizacyjnymi Dyrekcji Generalnej Lasów Państwowych.

§ 4

Decyzja wchodzi w życie z dniem podpisania, z mocą obowiązującą od 18 lutego 2019 r.

**DYREKTOR GENERALNY
LASÓW PAŃSTWOWYCH**
dr inż. Andrzej Konieczny

DECYZJA NR 16
DYREKTORA GENERALNEGO LASÓW PAŃSTWOWYCH

z dnia 31 stycznia 2019 r.

**w sprawie organizacji kursów podstawowych
dla kandydatów do pracy w Straży Leśnej**

GS.0210.2.2019

Na podstawie art. 33 ust. 1 ustawy z dnia 28 września 1991 r. o lasach¹, w związku z § 6 Statutu Państwowego Gospodarstwa Leśnego Lasy Państwowe² (zwanego dalej Statutem) – w wykonaniu zadania Dyrektora Generalnego Lasów Państwowych, określonego m.in. w art. 33 ust. 3 pkt 5 ustawy z dnia 28 września 1991 r. o lasach³, mając na względzie, że:

- 1) według § 1 i § 2 załącznika nr 2 do Zarządzenia nr 45 Dyrektora Generalnego Lasów Państwowych z dnia 28 kwietnia 1999 r. w sprawie określenia organizacji i zakresu działania posterunków Straży Leśnej w nadleśnictwach i grup interwencyjnych Straży Leśnej w regionalnych dyrekcjach Lasów Państwowych oraz szczegółowych zasad szkolenia strażników leśnych – szkolenie i doskonalenie zawodowe obejmuje wszystkich strażników leśnych zatrudnionych w jednostkach organizacyjnych Lasów Państwowych, a na szczeblu centralnym prowadzi się kurs dla kandydatów do pracy w Straży Leśnej;
- 2) według § 7–9 załącznika nr 1 do Zarządzenia nr 19 Dyrektora Generalnego Lasów Państwowych z dnia 23 marca 2016 r. w sprawie szczegółowych zasad posiadania broni i środków przymusu bezpośredniego przez Straż Leśną⁴, szkolenie dla kandydatów do pracy w Straży Leśnej, o którym mowa w § 6 ust. 1, organizuje Dyrekcja Generalna Lasów Państwowych, natomiast według § 8 zasady organizacji szkolenia, jego tematykę, tryb przeprowadzenia egzaminu, jego zakres oraz skład komisji egzaminacyjnej określa odrębne zarządzenie DGLP – zarządzą, co następuje:

§ 1

W celu przygotowania pracowników Służby Leśnej do wykonywania zadań polegających na zwalczaniu przestępstw i wykroczeń w zakresie szkodnictwa leśnego i ochrony przyrody oraz wykonywaniu innych zadań w zakresie ochrony mienia, określonych w art. 45 ust. 1 pkt 3 ustawy o lasach, polecam podjęcie działań mających na celu organizację kursów podstawowych dla kandydatów do pracy w Straży Leśnej w terminach: **od 16 lutego do 8 marca 2019 r.** oraz **od 2 do 22 marca 2019 r.** w Jedlni-Letnisku na terenie RDLP w Radomiu.

§ 2

Kursy, o których mowa w § 1, będą obejmowały zagadnienia określone w programie szkolenia przedstawionym w załączniku nr 2 do Zarządzenia nr 45 Dyrektora Generalnego Lasów Państwowych z dnia 28 kwietnia 1999 r. w sprawie określenia organizacji i

zakresu działania posterunków Straży Leśnej w nadleśnictwach i grup interwencyjnych Straży Leśnej w regionalnych dyrekcjach Lasów Państwowych oraz szczegółowych zasad szkolenia strażników leśnych (GO-021-230/99 ze zm.)⁵.

§ 3

1. Kierownik kursu sporządza harmonogram zajęć kursantów i nadzoruje jego realizację, a w szczególności:
 - 1) organizuje zakwaterowanie i wyżywienie kursantom;
 - 2) zabezpiecza lokalizację, urządzenia i amunicję do przeprowadzenia ćwiczeń i treningów;
 - 3) zapewnia w porozumieniu z Głównym Inspektorem Straży Leśnej wykładowców i instruktorów;
 - 4) prowadzi w czasie kursu na bieżąco dziennik obecności na wykładach i ćwiczeniach.
2. Po zakończonym kursie przedstawia do zatwierdzenia przez komisję egzaminacyjną protokół i zaświadczenia o ukończonym kursie.

§ 4

1. Mając na uwadze zapewnienie bezpieczeństwa i poziomu wykładów, wykładowcy i instruktorzy powinni prezentować niezbędny poziom wiedzy merytorycznej, właściwej dla tematów i doświadczenia w leśnictwie, policji i służbie zdrowia, predysponującej do prowadzenia zajęć z zakresu nauki o broni palnej, kryminalistyki, kontroli ruchu drogowego czy udzielania pomocy medycznej.
2. Poza wykazaniem kwalifikacji, takich jak wyższe wykształcenie i doświadczenie, każdy wykładowca i instruktor przed szkoleniem powinien przedstawić kierownikowi skrypt zawierający podstawowe tezy wykładów i opis ćwiczeń, który po zatwierdzeniu stanowiłby pomoc dydaktyczną dla uczestników i absolwentów kursu.
3. Mając na uwadze § 3 pkt 3, preferowane jest w pierwszej kolejności wykorzystanie potencjału intelektualnego pracowników PGL LP, którzy mogliby przeprowadzić zajęcia zgodnie z ich kompetencjami w ramach delegacji służbowych lub za zgodą pracodawcy odpłatnie czasie wolnym na podstawie stosunku pracy w formie umowy cywilnoprawnej, przy czym należy kierować się rachunkiem ekonomicznym.

§ 5

Dyrektor Regionalnej Dyrekcji Lasów Państwowych w Radomiu zapewni warunki organizacyjne mające na celu realizację kursów podstawowych dla kandydatów do pracy w Straży Leśnej.

¹ Art. 33 ust. 1 ustawy z dnia 28 września 1991 r. o lasach (tj. Dz. U. z 2018 r. poz. 2129) stanowi, że „Lasami Państwowymi kieruje Dyrektor Generalny przy pomocy dyrektorów regionalnych dyrekcji Lasów Państwowych”.

² Statut Państwowego Gospodarstwa Leśnego Lasy Państwowe został nadany zarządzeniem nr 50 Ministra Ochrony Środowiska, Zasobów Naturalnych i Leśnictwa z dnia 18 maja 1994 r.; w § 6 Statutu stanowi, że w wykonaniu zadań określonych przez ustawę (o lasach) oraz przez przepisy wykonawcze do ustawy, a także innych przepisów prawnych, Dyrektor Generalny wydaje zarządzenia i decyzje obowiązujące w Lasach Państwowych.

³ Na podstawie art. 33 ust. 1 ustawy z dnia 28 września 1991 r. o lasach (tekst jedn. Dz. U. z 2018 r. poz. 2129) Lasami Państwowymi kieruje Dyrektor Generalny przy pomocy dyrektorów regionalnych dyrekcji Lasów Państwowych, a także nadzoruje i koordynuje zadania w zakresie kształcenia kadr dla leśnictwa oraz popularyzacji wiedzy leśnej (art. 33 ust. 3 pkt 5).

⁴ Według § 7 załącznika nr 1 do Zarządzenia nr 19 Dyrektora Generalnego Lasów Państwowych z dnia 23 marca 2016 r. w sprawie szczegółowych zasad posiadania broni i środków przymusu bezpośredniego przez Straż Leśną (znak: GS.0210.1.2016) szkolenie dla kandydatów do Straży Leśnej, o którym mowa w § 6 ust. 1, organizuje Dyrekcja Generalna Lasów Państwowych, natomiast według § 8 zasady organizacji szkolenia, jego tematykę, tryb przeprowadzenia egzaminu, jego zakres oraz skład komisji egzaminacyjnej określa odrębne zarządzenie Dyrektora Generalnego LP. Koszty związane z wydaniem orzeczeń lekarskich i psychologicznych ponosi pracodawca (§ 9).

⁵ Załącznik nr 2 zmieniony zarządzeniem nr 90 Dyrektora Generalnego Lasów Państwowych dnia 20 listopada 2008 r. (GS-021-2/08).

§ 6

Do nadzoru nad realizacją kursów podstawowych dla kandydatów do pracy w Straży Leśnej zobowiązuję Głównego Inspektora Straży Leśnej, który sporządzi sprawozdanie z realizacji szkoleń.

§ 7

Koszty organizacji kursów i szkolenia ponosi Dyrekcja Generalna Lasów Państwowych, natomiast koszty wyżywienia, zakwaterowania oraz badań lekarskich pokrywają nadleśnictwa delegujące kandydatów do pracy w Straży Leśnej.

§ 8

Kierownik kursu ze swojej pracy sporządzi protokół w terminie 7 dni od zakończenia kursu i przeprowadzenia egzaminu, który przedstawi Dyrektorowi Regionalnej Dyrekcji LP w Radomiu i Głównemu Inspektorowi Straży Leśnej.

§ 9

Zarządzenie wchodzi w życie z dniem podpisania.

**DYREKTOR GENERALNY
LASÓW PAŃSTWOWYCH
dr inż. Andrzej Konieczny**

DECYZJA NR 17 DYREKTORA GENERALNEGO LASÓW PAŃSTWOWYCH

z dnia 31 stycznia 2019 r.

w sprawie kolejnej edycji Nagrody Lasów Państwowych im. Adama Loreta za rok 2018

GD.M.073.33.2019

Na podstawie art. 33 ust. 1 ustawy z dnia 28 września 1991 r. o lasach¹, zwanej dalej ustawą, w związku z § 6 Statutu Lasów Państwowych² – w wykonaniu zadania Dyrektora Generalnego Lasów Państwowych, wynikającego z obowiązku inicjowania, organizowania oraz koordynowania przedsięwzięć na rzecz ochrony lasów, racjonalnej gospodarki leśnej i rozwoju leśnictwa (art. 33 ust. 3 pkt 3 ustawy³) oraz organizowania wspólnych przedsięwzięć jednostek organizacyjnych Lasów Państwowych (art. 33 ust. 3 pkt 8⁴), mając na względzie, że uprawnionym obszarem działalności Lasów Państwowych (dalej LP) jest m.in. kształtowanie wizerunku LP, otoczenia kooperacyjnego LP oraz podnoszenie funkcjonalności LP – postanawiam, co następuje:

§ 1

Ogłaszam kolejną edycję Nagrody Lasów Państwowych im. Adama Loreta za rok 2018, zwaną dalej Nagrodą Loreta.

§ 2

Powołuję Kapitułę Nagrody Loreta, której skład podany jest w załączniku nr 1 do niniejszej decyzji.

§ 3

1. Ustalam następujące nagrody:

- 1) w kategorii I: nagrodę główną w wysokości 20 tys. zł oraz trzy wyróżnienia o łącznej wartości nie przekraczającej 30 tys. złotych;

- 2) w kategorii II: nagrodę główną w wysokości 20 tys. zł oraz trzy wyróżnienia o łącznej wartości nie przekraczającej 30 tys. złotych;
- 3) w kategorii III: nagrodę główną w wysokości 20 tys. zł.
2. W kategorii I, o której mowa w ust. 1 pkt 1, mogą być przyznane nagrody główne w każdej z dziedzin, o których mowa w § 1 ust. 3 pkt 1 Zarządzenia nr 8 Dyrektora Generalnego LP z dnia 31 stycznia 2019 r.
3. Dyrektor Generalny Lasów Państwowych zastrzega sobie prawo innego przydziału nagród, a w szczególności nieprzyznania żadnej nagrody bez podania przyczyn.

§ 4

Ustalam Regulamin Nagrody Loreta za rok 2018, przedstawiony w załączniku nr 2 do niniejszej decyzji.

§ 5

Decyzja wchodzi w życie z dniem podpisania.

**DYREKTOR GENERALNY
LASÓW PAŃSTWOWYCH
dr inż. Andrzej Konieczny**

¹ Art. 33. 1. ustawy z dnia 28 września 1991 r. o lasach (tj. Dz. U. z 2018 r. poz. 2129) stanowi, że „Lasami Państwowymi kieruje Dyrektor Generalny przy pomocy dyrektorów regionalnych dyrekcji Lasów Państwowych”.

² Statut Państwowego Gospodarstwa Leśnego Lasy Państwowe został nadany zarządzeniem nr 50 Ministra Ochrony Środowiska, Zasobów Naturalnych i Leśnictwa z dnia 18 maja 1994 r.; w § 6 Statutu Lasów Państwowych stanowi, że w wykonaniu zadań określonych przez ustawę (o lasach) oraz przez przepisy wykonawcze do ustawy, a także innych przepisów prawnych, Dyrektor Generalny wydaje zarządzenia i decyzje obowiązujące w Lasach Państwowych.

³ Powołany przepis stanowi, że Dyrektor Generalny Lasów Państwowych w szczególności inicjuje, organizuje oraz koordynuje przedsięwzięcia na rzecz ochrony lasów, racjonalnej gospodarki leśnej i rozwoju leśnictwa.

⁴ Powołany przepis stanowi, że Dyrektor Generalny Lasów Państwowych w szczególności organizuje wspólne przedsięwzięcia jednostek organizacyjnych Lasów Państwowych.

**SKŁAD KAPITUŁY
NAGRODY IM. ADAMA LORETA
w edycji za 2018 rok**

Zgodnie z zarządzeniem nr 8 § 6 ust. 3 z dnia 31 stycznia 2019 r. skład Kapituły liczy nie więcej niż piętnastu członków, w tym: laureaci Nagrody Loreta, w szczególności nagród głównych – nie mniej niż dziewięciu członków, Rzecznik Prasowy Lasów Państwowych, Dyrektor Centrum Informacyjnego Lasów Państwowych, przedstawiciel Dyrektora Generalnego Lasów Państwowych.

Członkowie Kapituły:

- 1) Rzecznik Prasowy Lasów Państwowych,
- 2) Dyrektor Centrum Informacyjnego Lasów Państwowych,
- 3) Rafał Zubkowicz, przedstawiciel Dyrektora Generalnego Lasów Państwowych.

Laureaci nagrody głównej w edycji za 2017 rok:

- 4) Bogdan Adam Mischczak – Telewizja Obiektów Krosno, laureat nagrody głównej w I kategorii;
- 5) prof. dr hab. Barbara Głowacka – Instytut Badawczy Leśnictwa, laureat nagrody głównej w II kategorii;

- 6) prof. dr hab. Andrzej Grzywacz – Szkoła Główna Gospodarstwa Wiejskiego w Warszawie, laureat nagrody głównej w III kategorii.

Laureaci nagrody głównej w edycji za 2016 rok:

- 7) dr inż. Wojciech Gil – Instytut Badawczy Leśnictwa, laureat nagrody głównej w I kategorii;
- 8) prof. dr hab. Wanda Olech – Szkoła Główna Gospodarstwa Wiejskiego w Warszawie, laureat nagrody głównej w II kategorii;
- 9) prof. dr hab. Janusz Michał Sowa – Uniwersytet Rolniczy im. H. Kołłątaja w Krakowie, laureat nagrody głównej w III kategorii.

Laureaci Nagrody Loreta z lat poprzednich:

- 1) prof. Arkadiusz Bruchwald – Instytut Badawczy Leśnictwa;
- 2) Edward Marszałek – rzecznik prasowy RDLP w Krośnie;
- 3) Jacek Frankowski – karykaturzysta, Art.-Wizja.

**REGULAMIN
NAGRODY LASÓW PAŃSTWOWYCH
IM. ADAMA LORETA
za rok 2018**

§ 1

Postanowienia ogólne

1. Niniejszy regulamin [Regulamin] określa zasady, na jakich przyznawana jest Nagroda Lasów Państwowych im. Adama Loreta [Nagroda Loreta].
2. Inicjatorem Nagrody Loreta jest Dyrektor Generalny Lasów Państwowych, który przeprowadzenie Konkursu powierza Centrum Informacyjnemu Lasów Państwowych z siedzibą w Warszawie przy ul. Grójeckiej nr 127 [CILP].
3. Regulamin sporządzony jest na podstawie Zarządzenia nr 8 Dyrektora Generalnego Lasów Państwowych z dnia 31 stycznia 2019 r. w sprawie ustanowienia Nagrody Lasów Państwowych im. Adama Loreta.

§ 2

Zasady Konkursu

1. Celem Nagrody Loreta jest popularyzacja:
 - 1) idei wielofunkcyjnej zrównoważonej gospodarki leśnej,
 - 2) polskiego modelu leśnictwa,
 - 3) wiedzy o środowisku leśnym,
 - 4) misji i roli Lasów Państwowych oraz kształtowanie korzystnego wizerunku Lasów Państwowych.
2. Nagroda Loreta przyznawana jest w trzech kategoriach:
 - 1) za najlepsze zrealizowane działanie na rzecz kształtowania

korzystnego wizerunku Lasów Państwowych, popularyzacji misji i roli Lasów Państwowych oraz wiedzy o środowisku leśnym, obejmujące następujące dziedziny:

- a) media,
 - b) edukacja i promocja,
 - c) sztuka;
- 2) za najbardziej doniosłą, z punktu widzenia wiedzy podstawowej lub/ oraz przydatności praktycznej, pracę naukową dotyczącą szeroko rozumianego leśnictwa;
 - 3) Człowiek Roku Polskich Lasów.
3. Prace konkursowe zgłaszane w ramach pierwszej kategorii mogą mieć formę w szczególności: programu telewizyjnego, audycji radiowej, publikacji w mediach tradycyjnych i internetowych, artykułu, reportażu prasowego, zdjęć fotograficznych, fotoreportaży, malarstwa, grafiki, rzeźby lub innych dziedzin twórczości artystycznej, wystąpienia publicznego, akcji, w tym imprezy masowej lub podobnego działania – jeżeli jego efektem było kształtowanie korzystnego wizerunku Lasów Państwowych, popularyzacja misji i roli tej organizacji gospodarczej oraz wiedzy o środowisku leśnym.
 4. Przez prace naukowe zgłaszane w kategorii, o której mowa w § 2 ust. 2 pkt 2, należy w szczególności rozumieć:
 - 1) utwór, w rozumieniu przepisów o prawach autorskich i prawach pokrewnych, oraz wszelkie własności intelektualne niebędące własnościami przemysłowymi;
 - 2) własność przemysłową w rozumieniu stosownych przepisów;

- 3) własność intelektualną niebędącą utworem lub własnością przemysłową – jeżeli jest nośnikiem nowych zasobów wiedzy lub/oraz może zostać wykorzystana (została wykorzystana) do istotnego udoskonalenia funkcjonalnego polskiego, szeroko rozumianego leśnictwa;
5. Finansowanie lub współfinansowanie przez Lasy Państwowe prac zgłaszanych do Nagrody Loreta nie wyklucza z ubiegania się o Nagrodę, choć będzie brane pod uwagę w trakcie oceny wniosków.
6. Wartość zgłaszanych prac naukowych powinna być potwierdzona recenzjami, publikacjami oraz wyjątkowym charakterem, jak i przełomowym wpływem na zastosowanie w praktyce.
7. Każdy może zgłaszać kandydata (kandydatów) na laureata Nagrody Loreta.
8. Oczekuje się niedokonywania tzw. samogłoszeń.
9. Zgłoszenie kandydata następuje za jego wiedzą i zgodą.
10. Zgłoszenie kandydata następuje poprzez wypełnianie internetowego formularza znajdującego się na stronie internetowej Dyrekcji Generalnej Lasów Państwowych www.lasy.gov.pl.
11. Na potrzeby kolejnych edycji Nagrody Loreta tworzy się Kapitułę Nagrody Loreta, zwaną dalej Kapitułą, będącą ciałem opiniodawczo-doradczym Dyrektora Generalnego Lasów Państwowych w sprawach związanych z Nagrodą Loreta.
12. Skład Kapituły ustala każdorazowo Dyrektor Generalny Lasów Państwowych.
13. Skład Kapituły liczy nie więcej niż piętnastu członków, w tym: laureaci Nagrody Loreta, w szczególności nagród głównych – nie mniej niż dziewięciu członków, Rzecznik Prasowy Lasów Państwowych, Dyrektor Centrum Informacyjnego Lasów Państwowych, przedstawiciel Dyrektora Generalnego Lasów Państwowych.
14. Przyznawanie Nagrody Loreta przebiega z zachowaniem następującej procedury:
 - 1) do końca pierwszego kwartału roku, w którym ma być przyznana Nagroda Loreta, podmiot (osoba fizyczna lub jednostka organizacyjna) zgłasza kandydata (kandydatów) na laureata Nagrody Loreta poprzez wypełnianie internetowego formularza na stronie www.lasy.gov.pl;
 - 2) na początku drugiego kwartału roku danej edycji Nagrody Loreta Dyrektor Generalny Lasów Państwowych zwołuje posiedzenie Kapituły, w trakcie którego dochodzi w drodze consensusu do wyłonienia kandydatów na laureatów

Nagrody Loreta i podziału nagród w poszczególnych kategoriach; wyłonienie to jest kwitowane protokołem;

- 3) ostateczną decyzję w sprawie zatwierdzenia kandydatów i wysokości nagród, o których mowa w § 3, rekomendowanych przez Kapitułę, podejmuje Dyrektor Generalny Lasów Państwowych i wydaje w tej sprawie decyzję zarządczą;
- 4) Dyrektor Generalny Lasów Państwowych wręcza Nagrody Loreta w trakcie obchodów Święta Lasu lub podczas innej uroczystości wskazanej przez Inicjatora;
- 5) Przyznane nagrody pieniężne CILP przelewa na rachunek laureatów, dopełniając wszelkich związanych z tym formalności.

§ 3

Nagrody

1. Ustala się następujące wysokości nagród:
 - 1) w kategorii I: nagrodę główną w wysokości 20 tys. zł oraz trzy wyróżnienia o łącznej wartości nie przekraczającej 30 tys. złotych;
 - 2) w kategorii II: nagrodę główną w wysokości 20 tys. zł oraz trzy wyróżnienia o łącznej wartości nie przekraczającej 30 tys. złotych;
 - 3) w kategorii III: nagrodę główną w wysokości 20 tys. zł.
2. W kategorii I, o której mowa w ust. 1 pkt 1, mogą być przyznane nagrody główne w każdej z dziedzin, o których mowa w § 2 ust. 2 pkt 1.
3. Dyrektor Generalny Lasów Państwowych zastrzega sobie prawo innego przydziału nagród, a w szczególności nieprzyznania żadnej nagrody bez podania przyczyn.

§ 4

Postanowienia końcowe

1. Regulamin Konkursu dostępny jest na stronie internetowej Lasów Państwowych www.lasy.gov.pl.
2. Inicjator Nagrody Loreta zastrzega sobie prawo do ostatecznej interpretacji Regulaminu.
3. W sprawach nieuregulowanych Regulaminem zastosowanie znajdą odpowiednie przepisy prawa.
4. Dane zgłaszających oraz kandydatów do Nagrody Loreta będą chronione zgodnie z klauzulą informacyjną dotyczącą RODO, załączoną do formularza internetowego, poprzez który następuje zgłoszenie kandydatów.

DECYZJA NR 19
DYREKTORA GENERALNEGO LASÓW PAŃSTWOWYCH

z dnia 4 lutego 2019 r.

w sprawie aktualizacji makrowskażników do planu finansowo-gospodarczego
Państwowego Gospodarstwa Leśnego Lasy Państwowe na rok 2019

EP.0300.1.1.2019

Na podstawie art. 33 ust. 1 ustawy z dnia 28 września 1991 r. o lasach¹ (tj. Dz. U. z 2018 r. poz. 2129 z późn. zm.), w związku z § 6 Statutu Państwowego Gospodarstwa Leśnego Lasy Państwowe², stanowiącego załącznik do Zarządzenia nr 50 Ministra Ochrony Środowiska, Zasobów Naturalnych i Leśnictwa z dnia 18 maja 1994 r., mając na względzie § 6 ust. 3 Rozporządzenia Rady Ministrów z dnia 6 grudnia 1994 r. w sprawie szczegółowych zasad gospodarki finansowej w Państwowym Gospodarstwie Leśnym Lasy Państwowe³ (Dz. U. Nr 134 poz. 692), w wykonaniu zadania Dyrektora Generalnego Lasów Państwowych wynikającego z § 8 ust. 1 pkt 2⁴ Statutu, ustalam, co następuje:

§ 1

Na potrzeby sporządzenia planu finansowo-gospodarczego Państwowego Gospodarstwa Leśnego Lasy Państwowe na rok 2019 przyjmuje się makrowskażniki ustalone dla Lasów Państwowych ogółem, o których mowa w § 2, 3, 4 i 5, oraz wskaźniki określone dla poszczególnych regionalnych dyrekcji Lasów Państwowych, o których mowa w § 7 niniejszej decyzji, zaktualizowane w związku z zapisami zawartymi w załączniku 12 do zarządzenia Dyrektora Generalnego Lasów Państwowych z dnia 24 lutego 2010 roku w sprawie zasad tworzenia planów finansowo-gospodarczych w jednostkach organizacyjnych Państwowego Gospodarstwa Leśnego Lasy Państwowe.

§ 2

Makrowskażniki w zakresie kosztów jednostkowych w zagospodarowaniu i użytkowaniu lasu należy przyjmować na poziomie nie wyższym niż ustalone w prowizorium planu finansowo-gospodarczego na rok 2019, z uwzględnieniem zapisów § 6.

§ 3

1. Makrowskażniki w zakresie kosztów jednostkowych Służby Leśnej i pozostałych kosztów administracyjnych należy przyjmować na poziomie nie wyższym niż ustalone w prowizorium planu na rok 2019, z uwzględnieniem ust. 2 oraz zapisów § 6.
2. Przy planowaniu zatrudnienia i wynagrodzeń należy przyjmować następujące założenia i okoliczności:
 - 1) poziom zatrudnienia nie wyższy niż w prowizorium planu na rok 2019, skorygowany o ponadplanowy wzrost zatrudnienia, wynikający z odrębnych decyzji Dyrektora Generalnego Lasów Państwowych, stosownie do ustaleń zawartych w tych decyzjach;
 - 2) współczynnik i stawka wyjściowa na poziomie aktualnie obowiązującym;

- 3) od 1 lipca 2019 roku awansowanie w kwocie 350 zł dla 1/3 planowanej liczby zatrudnionych pracowników w przeliczeniu na pełne etaty, bez uwzględnienia stażystów i robotników sezonowych;
- 4) wartość nagród na poziomie prowizorium planu finansowo-gospodarczego na rok 2019;
- 5) wartość grubizny opałowej na potrzeby ustalenia ekwiwalentu za deputat opałowy miesięcznie na jednego pełnozatrudnionego w kwocie 170,75 zł.

§ 4

Makrowskażniki z zakresu planowania kosztów związanych z rozliczeniami: z budżetem państwa oraz państwowym funduszem celowym (Fundusz Dróg Samorządowych, dalej FDS):

- 1) cena drewna do podatku leśnego – 191,98 zł/m³,
- 2) obowiązkowe wpłaty ze sprzedaży drewna na FDS – 2,0%.

§ 5

Koszty funkcjonowania jednostek nadrzędnych i wartość wpłat na ten cel obciążających koszty działalności nadleśnictw należy przyjmować jak w prowizorium planu na rok 2019 z uwzględnieniem zmian wynikających z zapisów § 3 ust. 2 oraz zmian zatrudnienia objętych odrębną zgodą Dyrektora Generalnego Lasów Państwowych.

§ 6

Przy opracowywaniu planu na rok 2019 koszty działalności administracyjnej i podstawowej uwzględniane przy ustalaniu niedoborów powstających przy realizacji zadań gospodarki leśnej i zadań dotyczących administracji publicznej w zakresie leśnictwa powinny kształtować się w skali regionalnej dyrekcji Lasów Państwowych na poziomie nie wyższym niż przyjęte w prowizorium planu na rok 2019. Zmiana kosztów, o których mowa wyżej, może nastąpić w związku z:

- 1) planowaniem zatrudnienia i wynagrodzeń zgodnie z założeniami określonymi w § 3 ust. 2 wraz ze zmianami objętymi odrębną zgodą Dyrektora Generalnego Lasów Państwowych;
- 2) zwiększeniem, w porównaniu z prowizorium planu na 2019 rok, planowanego rozmiaru pozyskania drewna;
- 3) realizacją zapisów zawartych w art. 58b ustawy o lasach;
- 4) realizacją dodatkowych zadań wynikających z odrębnych decyzji Dyrektora Generalnego Lasów Państwowych;
- 5) realizacją zadania ujętego w pkt II.5 załącznika nr 2 do niniejszej decyzji;
- 6) zmianą dotychczas obowiązujących przepisów prawnych.

¹ Art. 33.1. ustawy z dnia 28 września 1991 r. o lasach (tj. Dz. U. z 2018 r. poz. 2129 z późn. zm.) stanowi, że „Lasami Państwowymi kieruje Dyrektor Generalny przy pomocy dyrektorów regionalnych dyrekcji Lasów Państwowych”.

² Statut Państwowego Gospodarstwa Leśnego Lasy Państwowe został nadany zarządzeniem nr 50 Ministra Ochrony Środowiska, Zasobów Naturalnych i Leśnictwa z dnia 18 maja 1994 r.; w § 6 Statutu Lasów Państwowych stanowi, że w wykonaniu zadań określonych przez ustawę (o lasach) oraz przepisy wykonawcze do ustawy, a także innych przepisów prawnych, Dyrektor Generalny wydaje zarządzenia i decyzje obowiązujące w Lasach Państwowych.

³ § 6 ust. 3 Rozporządzenia Rady Ministrów z dnia 6 grudnia 1994 r. w sprawie szczegółowych zasad gospodarki finansowej w Państwowym Gospodarstwie Leśnym Lasy Państwowe (Dz. U. Nr 134 poz. 692) stanowi, że „Plan finansowo-gospodarczy Lasów Państwowych obejmuje plan Dyrekcji Generalnej i plany dyrekcji regionalnych, zatwierdzane przez Dyrektora Generalnego”.

⁴ W § 8 ust. 1 pkt 2 Statutu Lasów Państwowych stanowi, że „Dyrektor Generalny ustala w szczególności zasady sporządzania i realizacji planów gospodarczo-finansowych Lasów Państwowych”.

§ 7

W planie finansowo-gospodarczym na rok 2019 przychody przyjęte w prowizorium planu finansowo-gospodarczego na rok 2019 podlegają weryfikacji w zakresie wynikającym z rozstrzygnięć dotyczących sprzedaży drewna. Na potrzeby sporządzenia planu na rok 2019, w układzie regionalnych dyrekcji Lasów Państwowych, należy przyjąć wskaźniki poziomu cen drewna ogółem (bez potrzeb własnych) w wartościach nie niższych niż podane w załączniku nr 1 do niniejszej decyzji. (*Załączników nie drukujemy – przyp. red.*).

§ 8

1. Częścią składową niniejszej decyzji są wytyczne stanowiące załącznik nr 2.
2. Niniejsza decyzja ma charakter ramowy i może podlegać konkretyzacji i uaktualnieniu stosownie do sugestii poszczególnych regionalnych dyrekcji Lasów Państwowych.

§ 9

Decyzja wchodzi w życie z dniem podpisania i obowiązuje w odniesieniu do planu finansowo-gospodarczego Lasów Państwowych na rok 2019 w jego wersji, zwanej w zarządzeniu nr 10 Dyrektora Generalnego Lasów Państwowych z dnia 24 lutego 2010 r. – planem finansowo-gospodarczym (§ 2 ust. 5 pkt 2).

**DYREKTOR GENERALNY
LASÓW PAŃSTWOWYCH**
dr inż. Andrzej Konieczny

DECYZJA NR 20 DYREKTORA GENERALNEGO LASÓW PAŃSTWOWYCH

z dnia 4 lutego 2019 r.

**w sprawie zmiany składu Rady Naukowo-Społecznej
Leśnego Kompleksu Promocyjnego „Lasy Mazurskie”**

ZE.7160.14.1.2019

Na podstawie art. 33 ust. 1 ustawy z dnia 28 września 1991 r. o lasach¹, w związku z § 6 Statutu Państwowego Gospodarstwa Leśnego Lasy Państwowe² – w wykonaniu zadania Dyrektora Generalnego Lasów Państwowych, wynikającego m.in. z art. 13b ust. 4 ustawy o lasach³ – postanawiam, co następuje:

§ 1

Na wniosek Dyrektora Regionalnej Dyrekcji Lasów Państwowych w Białymstoku zmieniam skład Rady Naukowo-Społecznej Leśnego Kompleksu Promocyjnego „Lasy Mazurskie” w następujący sposób:

1. Odwołuję ze składu rady Panią dr Małgorzatę Krupę – była Regionalną Konserwator Przyrody w Olsztynie.
2. Powołuję w skład rady Pana Adama Pogorzelskiego – Zastępcę Regionalnego Dyrektora Ochrony Środowiska – Regionalnego Konserwatora Przyrody w Olsztynie.

§ 2

Wprowadzam następujące korekty dotyczące danych członków Rady Naukowo-Społecznej Leśnego Kompleksu Promocyjnego „Lasy Mazurskie”:

1. Zmieniam zapis § 1 pkt 11 z: „dr hab. inż. Anna Korzekwa-Józefowicz – asystent, Instytut Rozrodu Zwierząt i Badań Żywności Polskiej Akademii Nauk w Olsztynie” na: „dr hab. Anna Korzekwa – prof. nadzw. PAN, Instytut Rozrodu Zwierząt i Badań Żywności Polskiej Akademii Nauk w Olsztynie”.

2. Zmieniam zapis § 1 pkt 29 z: „Łukasz Tymendorf – kierownik surowca drzewnego IKEA Industry Poland, Oddział w Wielbarku” na: „Łukasz Tymendorf – kierownik sprzedaży Egger Biskupiec sp. z o.o. Biskupiec, Poland.

§ 3

Skład osobowy Rady Naukowo-Społecznej Leśnego Kompleksu Promocyjnego „Lasy Mazurskie” powołanej Decyzją nr 57 Dyrektora Generalnego Lasów Państwowych z dnia 8 marca 2018 r. nie ulega innym zmianom.

§ 4

Decyzja wchodzi w życie z dniem podpisania.

**DYREKTOR GENERALNY
LASÓW PAŃSTWOWYCH**
dr inż. Andrzej Konieczny

¹ Art. 33. 1. ustawy z dnia 28 września 1991 r. o lasach (tj. Dz. U. z 2017 r. poz. 788) stanowi, że „Lasami Państwowymi kieruje Dyrektor Generalny przy pomocy dyrektorów regionalnych dyrekcji Lasów Państwowych”. Art. 13b. 4. niniejszej ustawy stanowi, że „Dla każdego leśnego kompleksu promocyjnego Dyrektor Generalny powołuje radę naukowo-społeczną, do której należy inicjowanie oraz ocena realizacji działań podejmowanych w leśnym kompleksie promocyjnym”.

² Statut Państwowego Gospodarstwa Leśnego Lasy Państwowe został nadany zarządzeniem nr 50 Ministra Ochrony Środowiska, Zasobów Naturalnych i Leśnictwa z dnia 18 maja 1994 r.; w § 6 Statutu Lasów Państwowych stanowi, że w wykonywaniu zadań określonych przez ustawę (o lasach) oraz przez przepisy wykonawcze do ustawy, a także innych przepisów prawnych, Dyrektor Generalny wydaje zarządzenia i decyzje obowiązujące w Lasach Państwowych.

³ Art. 13b. 4. ustawy z dnia 28 września 1991 r. o lasach (tj. Dz. U. z 2017 r. poz. 788) stanowi, że „Dla każdego leśnego kompleksu promocyjnego Dyrektor Generalny powołuje radę naukowo-społeczną, do której należy inicjowanie oraz ocena realizacji działań podejmowanych w leśnym kompleksie promocyjnym”.

DECYZJA NR 21
DYREKTORA GENERALNEGO LASÓW PAŃSTWOWYCH

z dnia 8 lutego 2019 r.

w sprawie zlecenia Instytutowi Badawczemu Leśnictwa realizacji usługi badawczej pod nazwą „Ocena nasion drzew i krzewów leśnych – monitoring obradzania drzew i jakości nasion ze szczególnym uwzględnieniem możliwości zastosowania metody konduktometrycznej do oceny żywotności nasion olszy czarnej i innych gatunków przechowywanych w LGB Kostrzyca”

EO.5001.10.1.2019

Na podstawie art. 33 ust. 1 ustawy o lasach¹, w związku z § 6 Statutu Państwowego Gospodarstwa Leśnego Lasy Państwowe², w wykonaniu zadań wynikających z obowiązków Dyrektora Generalnego Lasów Państwowych, określonych w art. 33 ust. 3 pkt 6 ustawy o lasach³, mając na względzie art. 4 pkt 3 lit. e ustawy z 29 stycznia 2004 r. – Prawo zamówień publicznych⁴ i § 5 Zarządzenia nr 42 Dyrektora Generalnego Lasów Państwowych z 1 lipca 2014 r. w sprawie powołania Stałej Komisji do zamawiania usług w zakresie badań naukowych przez Dyrektora Generalnego Lasów Państwowych oraz procedur postępowania z tym związanych⁵ – postanawiam, co następuje:

§ 1

1. Realizację usługi badawczej pod nazwą „Ocena nasion drzew i krzewów leśnych – monitoring obradzania drzew i jakości nasion ze szczególnym uwzględnieniem możliwości zastosowania metody konduktometrycznej do oceny żywotności nasion olszy czarnej i innych gatunków przechowywanych w LGB Kostrzyca” należy zlecić Instytutowi Badawczemu Leśnictwa zgodnie z ustalonym poniżej okresem i kosztami realizacji oraz na warunkach, które zostaną określone w umowie:
 - a) okres realizacji badań – około 48 miesięcy,
 - b) koszty planowane ogółem – 3 000 000 zł brutto, w tym na 2019 rok – 750 000 zł brutto.

2. Ustalono przewidywane wykorzystanie uzyskanych w ramach realizacji ww. usługi badawczej wyników badań przez jednostki organizacyjne Lasów Państwowych oraz przez podmioty spoza jednostek organizacyjnych Lasów Państwowych.

§ 2

Decyzja wchodzi w życie z dniem podpisania i podlega podaniu do wiadomości poprzez opublikowanie w Biuletynie Informacyjnym Lasów Państwowych.

**DYREKTOR GENERALNY
LASÓW PAŃSTWOWYCH
dr inż. Andrzej Konieczny**

¹ Art. 33. ust. 1 ustawy o lasach z 28 września 1991 r. o lasach (tj. Dz. U. z 2018 r. poz. 2129 ze zm.) stanowi, że Lasami Państwowymi kieruje Dyrektor Generalny przy pomocy dyrektorów regionalnych dyrekcji Lasów Państwowych.

² Statut Państwowego Gospodarstwa Leśnego Lasy Państwowe został nadany zarządzeniem nr 50 Ministra Ochrony Środowiska, Zasobów Naturalnych i Leśnictwa z 18 maja 1994 r. § 6 Statutu stanowi, że Dyrektor Generalny wydaje zarządzenia i decyzje obowiązujące w Lasach Państwowych.

³ Art. 33. ust. 3 pkt 6 ustawy o lasach z 28 września 1991 r. o lasach (tj. Dz. U. z 2018 r. poz. 2129 ze zm.) stanowi, że Dyrektor Generalny Lasów Państwowych inicjuje, popiera i finansuje badania w zakresie leśnictwa oraz nadzoruje wykorzystanie wyników tych badań.

⁴ Art. 4 pkt 3 lit. e ustawy z 29 stycznia 2004 r. – Prawo zamówień (tj. Dz. U. z 2018 r. poz. 1986 ze zm.) stanowi, że ustawy nie stosuje się do zamówień, których przedmiotem są usługi badawcze i rozwojowe, chyba że są one objęte kodami CPV od 73000000-2 do 73120000-9, 73300000-5, 73420000-2 i 73430000-5, określonymi w rozporządzeniu (WE) Parlamentu Europejskiego i Rady nr 2195/2002 z dnia 5 listopada 2002 r. w sprawie Wspólnego Słownika Zamówień (CPV) (Dz. Urz. WE L 340 z 16.12.2002, str. 0001–0562; Dz. Urz. UE Polskie wydanie specjalne, rozdz. 6, t. 5, str. 3, z późn. zm.), zwanym dalej „Wspólnym Słownikiem Zamówień”, oraz jeżeli spełnione są łącznie następujące warunki: korzyści z tych usług przypadają wyłącznie zamawiającemu na potrzeby jego własnej działalności, całość wynagrodzenia za świadczoną usługę wypłaca zamawiający.

⁵ § 5 Zarządzenia nr 42 Dyrektora Generalnego Lasów Państwowych z 1 lipca 2014 r. w sprawie powołania Stałej Komisji do zamawiania usług w zakresie badań naukowych przez Dyrektora Generalnego Lasów Państwowych oraz procedur postępowania z tym związanych stanowi, że Dyrektor Generalny Lasów Państwowych ma prawo podjęcia decyzji o zleceniu badań naukowych z pominięciem procedur przedstawionych w załączniku do niniejszego zarządzenia.

DECYZJA NR 23
DYREKTORA GENERALNEGO LASÓW PAŃSTWOWYCH

z dnia 22 lutego 2019 r.

w sprawie powołania Inspektora Ochrony Danych

EO.0171.4.2019

Na podstawie art. 33 ust. 1 oraz art. 47 ust. 2c ustawy z dnia 28 września 1991 r. o lasach (tj. Dz. U. z 2018 r. poz. 2129), art. 46 ust. 1 ustawy z dnia 14 grudnia 2018 r. o ochronie danych osobowych przetwarzanych w związku z zapobieganiem i zwalczaniem przestępczości (tj. Dz. U. z 2019 r. poz. 125) oraz art. 37 Rozporządzenia Parlamentu Europejskiego i Rady (UE) 2016/679 z dnia 27 kwietnia 2016 roku w sprawie ochrony osób fizycznych w związku z przetwarzaniem danych osobowych i w sprawie swobodnego przepływu takich danych oraz uchylenia dyrektywy 95/46/WE, postanawiam, co następuje:

§ 1

1. Powołuję Pana Pawła Błaszczyka – pracownika Stanowiska ds. Ochrony Danych Osobowych – na Inspektora Ochrony Danych.
2. Powołuję Pana Tomasza Wisłockiego – pracownika Wydziału Innowacji i Organizacji na Zastępcę Inspektora Ochrony Danych.
3. Zastępca Inspektora Ochrony Danych realizuje zadania przypisane Inspektorowi Ochrony Danych w czasie nieobecności Inspektora.

§ 2

1. Do zadań Inspektora Ochrony Danych należy koordynacja i prowadzenie spraw przewidzianych do realizacji przez Inspektora Ochrony Danych, wynikających z Rozporządzenia Parlamentu Europejskiego i Rady (UE) 2016/679 z dnia 27 kwietnia 2016 r. w sprawie ochrony osób fizycznych w związku z przetwarzaniem danych osobowych i w sprawie swobodnego przepływu takich danych oraz uchylenia dyrektywy 95/46/WE (ogólne rozporządzenie o ochronie danych) oraz Dyrektywy Parlamentu Europejskiego i Rady (UE) 2016/680 z dnia 27 kwietnia 2016 r. w sprawie ochrony osób fizycznych w związku z przetwarzaniem danych osobowych przez właściwe organy do celów zapobiegania przestępczości, prowadzenia postępowań przygotowawczych, wykrywania i ścigania czynów zabronionych i wykony-

wania kar, w sprawie swobodnego przepływu takich danych oraz uchyłającej decyzję ramową Rady 2008/977/WSiSW, oraz innych przepisów prawa obowiązujących w tym zakresie.

2. Szczegółowy zakres czynności Inspektora Ochrony Danych stanowi załącznik do niniejszej decyzji.

§ 3

Inspektor Ochrony Danych inicjuje, koordynuje oraz współuczestniczy w procesie tworzenia oraz wprowadzania zmian w procedurach, decyzjach oraz zarządzeniach Dyrektora Generalnego Lasów Państwowych, które odnoszą się do zakresu danych osobowych.

§ 4

W zakresie spraw związanych z ochroną danych osobowych pracownicy, o których mowa w § 1, podporządkowani są bezpośrednio administratorowi danych osobowych w rozumieniu przepisów, o których mowa w § 2 ust 1.

§ 5

Z dniem wejścia w życie niniejszej decyzji traci moc Decyzja nr 170 Dyrektora Generalnego Lasów Państwowych z dnia 14 września 2018 r. w sprawie powołania pełnomocnika ds. ochrony danych osobowych w Dyrekcji Generalnej Lasów Państwowych.

§ 6

Decyzja wchodzi w życie z dniem podpisania.

DYREKTOR GENERALNY
LASÓW PAŃSTWOWYCH
dr inż. Andrzej Konieczny

Załącznik do Decyzji nr 23
Dyrektora Generalnego Lasów Państwowych
z dnia 22 lutego 2019 r

1. Inspektor Ochrony Danych, zwany dalej IOD, wykonuje zadania w zakresie realizacji obowiązków wynikających z:

- 1) przepisów Rozporządzenia Parlamentu Europejskiego i Rady (UE) 2016/679 z dnia 27 kwietnia 2016 r. w sprawie ochrony osób fizycznych w związku z przetwarzaniem danych osobowych i w sprawie swobodnego przepływu takich danych oraz uchylenia dyrektywy 95/46/WE (ogólne rozporządzenie o ochronie danych) oraz Dyrektywy Parlamentu Europejskiego i Rady (UE) 2016/680 z dnia 27 kwietnia 2016 r. w sprawie ochrony osób fizycznych w związku z przetwarzaniem danych osobowych przez właściwe organy do celów zapobiegania przestępczości, prowadzenia postępowań przygotowawczych, wykrywania i ścigania czynów zabronionych i wykonywania kar, w sprawie swobodnego przepływu takich danych oraz uchyłającej decyzję ramową Rady 2008/977/WSiSW;
- 2) polityki bezpieczeństwa danych osobowych DGLP oraz upoważnień i pełnomocnictw nadanych przez administratora danych osobowych;

- 3) niniejszej decyzji oraz innych przepisów z zakresu ochrony danych osobowych.
2. Celem działania IOD jest zapewnienie przestrzegania przepisów o ochronie danych osobowych, w tym zasad bezpieczeństwa i ochrony danych osobowych przetwarzanych w Dyrekcji Generalnej Lasów Państwowych oraz w określonym zakresie w pozostałych jednostkach organizacyjnych PGL Lasy Państwowe.
3. Podczas wykonywania swoich zadań IOD powinien uwzględniać ryzyko związane z operacjami przetwarzania, mając na uwadze charakter, zakres, kontekst oraz cele przetwarzania.
4. Do zakresu zadań IOD w szczególności należą:
 - 1) nadzorowanie i aktualizacja polityki bezpieczeństwa danych osobowych DGLP oraz przestrzegania zasad w niej określonych;
 - 2) prowadzenie rejestru czynności przetwarzania oraz innej wymaganej dokumentacji zgodnie z obowiązującymi przepisami;
 - 3) dokonywanie w uzasadnionych przypadkach oceny skutków (analiza ryzyka) planowanych operacji związanych z przetwarzaniem danych osobowych;

- 4) monitorowanie, identyfikacja i analiza zagrożenia i ryzyka, związanych z przetwarzaniem danych osobowych;
 - 5) nadzorowanie i kontrolowanie przestrzegania stosowania zasad przetwarzania danych osobowych;
 - 6) prowadzenie działań podnoszących świadomość oraz organizowanie szkoleń dla osób uczestniczących w operacjach przetwarzania;
 - 7) wnioskowanie do administratora danych o wdrożenie określonych zabezpieczeń adekwatnych do zagrożeń i ryzyka;
 - 8) tworzenie projektów zarządzeń, instrukcji i wytycznych w zakresie ochrony danych osobowych;
 - 9) koordynacja oraz współuczestniczenie w procesie tworzenia oraz zmiany wewnętrznych aktów prawnych, które odnoszą się do zakresu danych osobowych;
 - 10) wyjaśnianie i dokumentowanie przypadków naruszenia zasad przetwarzania i ochrony danych osobowych;
 - 11) opracowanie stosownego sprawozdania raz na rok, do końca I kwartału za rok ubiegły, z wykonanych zadań z zakresu ochrony i sposobu przetwarzania danych osobowych;
 - 12) współpraca z organem nadzorczym do spraw ochrony danych osobowych – Prezesem Urzędu Ochrony Danych Osobowych – wraz z pełnieniem funkcji punktu kontaktowego dla organu nadzorczego w kwestiach związanych z ochroną danych osobowych;
 - 13) pełnienie funkcji punktu kontaktowego wobec osób, których dane dotyczą w zakresie przysługujących jej praw.
5. Wykonując swoje czynności, IOD realizuje zadania w imieniu administratora danych i posiada uprawnienia oraz upoważnienia w szczególności do:
 - 1) kontrolowania realizacji umów dotyczących udostępniania lub powierzania danych do przetwarzania osobom lub podmiotom zewnętrznym w zakresie stosowania zapisów bezpieczeństwa przetwarzania i ochrony danych osobowych,
 - 2) udzielania wytycznych dotyczących usuwania stwierdzonych nieprawidłowości,
 - 3) zbierania pisemnych wyjaśnień dotyczących okoliczności powstania zagrożeń dla bezpieczeństwa i ochrony danych osobowych,
 - 4) wydawania upoważnień do przetwarzania danych osobowych oraz prowadzenia ewidencji wydanych upoważnień,
 - 5) organizowania szkoleń z zakresu przetwarzania i ochrony danych osobowych,
 - 6) rozpatrywania skarg i wniosków w zakresie przetwarzania i ochrony danych osobowych,
 - 7) kontrolowania pracowników w zakresie przestrzegania zasad bezpieczeństwa i ochrony danych,
 - 8) czasowego wstrzymania przetwarzania danych osobowych – w przypadku naruszenia bezpieczeństwa danych osobowych skutkującego wysokim ryzykiem naruszenia praw lub wolności osób fizycznych, których dane dotyczą.

**DECYZJA NR 25
DYREKTORA GENERALNEGO LASÓW PAŃSTWOWYCH**

z dnia 25 lutego 2019 r.

**w sprawie wprowadzenia elektronicznego zarządzania dokumentacją
w biurze Regionalnej Dyrekcji Lasów Państwowych w Krośnie**

EO.0180.4.2019

Na podstawie art. 33 ust. 1 ustawy z dnia 28 września 1991 r. o lasach (tj. Dz. U. z 2018 r. poz. 2129) w związku z § 6 Statutu Państwowego Gospodarstwa Leśnego Lasy Państwowe, a także § 3 ust. 2 Instrukcji kancelaryjnej Państwowego Gospodarstwa Leśnego Lasy Państwowe stanowiącej załącznik nr 1 do Zarządzenia nr 66 Dyrektora Generalnego Lasów Państwowych z dnia 12 listopada 2014 r. w sprawie wprowadzenia Instrukcji kancelaryjnej oraz Instrukcji w sprawie organizacji i zakresu działania archiwów zakładowych i składnic akt w Państwowym Gospodarstwie Leśnym Lasy Państwowe, postanawiam, co następuje:

§ 1

1. Z dniem 1 marca 2019 r. w biurze Regionalnej Dyrekcji Lasów Państwowych w Krośnie wprowadza się system elektronicznego zarządzania dokumentacją (EZD) jako podstawowy system kancelaryjny dokumentujący przebieg załatwiania i rozstrzygania spraw.
2. Dokumentowanie przebiegu załatwiania i rozstrzygania spraw jest prowadzone przy wykorzystaniu informatycznego systemu Elektronicznego Zarządzania Dokumentacją Podlaskiego Urzędu Wojewódzkiego (EZD PUW) zgodnie z Instrukcją kancelaryjną Państwowego Gospodarstwa Leśnego Lasy Państwowe.
3. Sprawy niezakończone, które były prowadzone w sposób tradycyjny, po wskazaniu systemu EZD dalej prowadzone są w systemie tradycyjnym.

§ 2

Dyrektora Regionalnej Dyrekcji Lasów Państwowych w Krośnie zobowiązuję do dostosowania wewnętrznych uregulowań obowiązujących

w biurze Regionalnej Dyrekcji LP do elektronicznego zarządzania dokumentacją, w szczególności do wskazania:

- 1) wyjątków od podstawowego sposobu dokumentowania przebiegu załatwiania i rozstrzygania spraw w biurze RDLP poprzez określenie klas z jednolitego rzeczowego wykazu akt PGL LP, które będą prowadzone w systemie tradycyjnym;
- 2) zakresu dostępu do danych zawartych w systemie elektronicznego zarządzania dokumentacją (EZD), niezbędnych do pełnienia obowiązków służbowych przez poszczególnych pracowników biura RDLP;
- 3) koordynatora czynności kancelaryjnych – pracownika odpowiedzialnego za bieżący nadzór nad funkcjonowaniem systemu EZD.

§ 3

Dyrektor Regionalnej Dyrekcji Lasów Państwowych podejmuje decyzję w zakresie wprowadzania elektronicznego zarządzania dokumentacją z wykorzystaniem informatycznego narzędzia EZD PUW, jako podstawowego systemu kancelaryjnego w nadzorowanych jednostkach organizacyjnych, we wcześniejszym porozumieniu z właściwymi komórkami organizacyjnymi Dyrekcji Generalnej Lasów Państwowych.

§ 4

Decyzja wchodzi w życie z dniem podpisania.

**DYREKTOR GENERALNY
LASÓW PAŃSTWOWYCH
dr inż. Andrzej Konieczny**

SPRZEDAŻ NIERUCHOMOŚCI

NIERUCHOMOŚCI PRZEZNACZONE DO SPRZEDAŻY
NA PODSTAWIE ART. 40A USTAWY O LASACH,
ZATWIERDZONE PRZEZ DYREKTORA GENERALNEGO
LASÓW PAŃSTWOWYCH

Regionalna Dyrekcja Lasów Państwowych Gdańsk

Lp.	Nazwa nadleśnictwa, obrębu leśnego, oddz. i pododdz.	Nazwa obrębu ewidencyjnego, gmina, adres nieruchomości	Nr ewidencyjny działki, nr KW, pow. działki (m ²)	Rodzaj zabudowy i sposób zagospodarowania
1.	Elbląg Elbląg 346jx	Elbląg Elbląg ul. Robotnicza 183/35 82-300 Elbląg	379/2 EL1E/00051651/3 2788 (udział 266/10000)	samodzielny lokal mieszkalny wraz z boksem w hali garażowej, zasiedlony (KW lokalu: EL1E/00061339/3)

Zatwierdzam:

Z upoważnienia
Dyrektora Generalnego
Lasów Państwowych

Zastępca Dyrektora Generalnego
ds. Gospodarki Leśnej
Bogusław Piątek

Warszawa, 4 lutego 2019 r.

Regionalna Dyrekcja Lasów Państwowych Lublin

Lp.	Nazwa nadleśnictwa, obrębu leśnego, oddz. i pododdz.	Nazwa obrębu ewidencyjnego, gmina, adres nieruchomości	Nr ewidencyjny działki, nr KW, pow. działki (m ²)	Rodzaj zabudowy i sposób zagospodarowania
1.	Gościeradów Poligon 1h (cz.)	Irena Zaklików Irena 14 37-470 Zaklików	732/2 TB1S/00064602/6 1948	budynek mieszkalny, jednorodzinny wraz z budynkiem gospodarczym, zasiedlony

Zatwierdzam:

Z upoważnienia
Dyrektora Generalnego
Lasów Państwowych

Zastępca Dyrektora Generalnego
ds. Gospodarki Leśnej
Bogusław Piątek

Warszawa, 4 lutego 2019 r.

Regionalna Dyrekcja Lasów Państwowych Olsztyn

Lp.	Nazwa nadleśnictwa, obrębu leśnego, oddz. i pododdz.	Nazwa obrębu ewidencyjnego, gmina, adres nieruchomości	Nr ewidencyjny działki, nr KW, pow. działki (m ²)	Rodzaj zabudowy i sposób zagospodarowania
1.	Łława Smolniki 137c, d	Smolniki Łława Smolniki 8/2 14-200 Łława	3137/3 EL11/00042356/3 7064 (udział 35/1000) 3137/4 EL11/00042357/0 2481 (udział 4/76)	lokal mieszkalny w budynku wielorodzinnym wraz z dwoma pomieszczeniami w budynkach gospodarczych, zasiedlony
2.	Nowe Ramuki Nowe Ramuki 727A I (cz.)	Gryżliny Stawiguda Gryżliny, ul. Żurawinowa 2 11-034 Stawiguda	3727/12 OL1O/00055768/4 1949	budynek mieszkalny, jednorodzinny wraz z budynkiem gospodarczym i drogą

Zatwierdzam:

**Z upoważnienia
Dyrektora Generalnego
Lasów Państwowych**

**Zastępca Dyrektora Generalnego
ds. Gospodarki Leśnej
Bogusław Piątek**

Warszawa, 4 lutego 2019 r.

Regionalna Dyrekcja Lasów Państwowych Olsztyn

Lp.	Nazwa nadleśnictwa, obrębu leśnego, oddz. i pododdz.	Nazwa obrębu ewidencyjnego, gmina, adres nieruchomości	Nr ewidencyjny działki, nr KW, pow. działki (m ²)	Rodzaj zabudowy i sposób zagospodarowania
1.	Susz Susz 24m, I (cz.)	Kielmy Stary Dzierzgoń Stare Miasto 71 82-450 Stary Dzierzgoń	20/7 GD21/00006986/9 1819	budynek mieszkalny, jednorodzinny wraz z budynkiem gospodarczym, zasiedlony

Zatwierdzam:

**Z upoważnienia
Dyrektora Generalnego
Lasów Państwowych**

**Zastępca Dyrektora Generalnego
ds. Gospodarki Leśnej
Bogusław Piątek**

Warszawa, 4 lutego 2019 r.

Regionalna Dyrekcja Lasów Państwowych Toruń

Lp.	Nazwa nadleśnictwa, obrębu leśnego, oddz. i pododdz.	Nazwa obrębu ewidencyjnego, gmina, adres nieruchomości	Nr ewidencyjny działki, nr KW, pow. działki (m ²)	Rodzaj zabudowy i sposób zagospodarowania
1.	Rytel Kłosnowo 43b	Męcikał Brusy Turowiec 2/1 89-632 Brusy	3043/1 SL1C/00032726/2 2328 (udział 20762/34031)	samodzielny lokal mieszkalny w budynku dwurodzinnym wraz z budynkiem gospodarczym i stodołą, zasiedlony
2.	Rytel Kłosnowo 43b	Męcikał Brusy Turowiec 2/2 89-632 Brusy	3043/1 SL1C/00032726/2 2328 (udział 13269/34031)	samodzielny lokal mieszkalny w budynku dwurodzinnym wraz z budynkiem gospodarczym, zasiedlony
3.	Tuchola Zalesie 187b ₀₁	Zalesie Cekcyn Gołąbek 5/1 89-511 Cekcyn	811 BY1T/0008444/4 589 (udział 2971/10000)	samodzielny lokal mieszkalny w budynku czterorodzinnym z udziałem w kotłowni olejowej, zasiedlony
4.	Tuchola Zalesie 187b ₀₁	Zalesie Cekcyn Gołąbek 5/2 89-511 Cekcyn	811 BY1T/0008444/4 589 (udział 2462/10000)	samodzielny lokal mieszkalny w budynku czterorodzinnym z udziałem w kotłowni olejowej, zasiedlony
5.	Tuchola Zalesie 187b ₀₁	Zalesie Cekcyn Gołąbek 5/3 89-511 Cekcyn	811 BY1T/0008444/4 589 (udział 2445/10000)	samodzielny lokal mieszkalny w budynku czterorodzinnym z udziałem w kotłowni olejowej, zasiedlony

Zatwierdzam:

**Z upoważnienia
Dyrektora Generalnego
Lasów Państwowych**

**Zastępca Dyrektora Generalnego
ds. Gospodarki Leśnej
Bogusław Piątek**

Warszawa, 4 lutego 2019 r.

Regionalna Dyrekcja Lasów Państwowych Wrocław

Lp.	Nazwa nadleśnictwa, obrębu leśnego, oddz. i pododdz.	Nazwa obrębu ewidencyjnego, gmina, adres nieruchomości	Nr ewidencyjny działki, nr KW, pow. działki (m ²)	Rodzaj zabudowy i sposób zagospodarowania
1.	Milicz Milicz 115p	Miłochowice Milicz Pogórzyno 8 56-300 Milicz	219 WR1M/00007996/9 1430	budynek mieszkalny, jednorodzinny wraz z dwoma budynkami gospodarczymi, zasiedlony
2.	Ruszków Ruszków 556f	Jagodzin Węgliniec Jagodzin 51 59-950 Węgliniec	556/628 JG1Z/00034445/9 1619	budynek mieszkalny, jednorodzinny wraz z budynkiem gospodarczym, zasiedlony

Zatwierdzam:

**Z upoważnienia
Dyrektora Generalnego
Lasów Państwowych**

**Zastępca Dyrektora Generalnego
ds. Gospodarki Leśnej
Bogusław Piątek**

Warszawa, 4 lutego 2019 r.

Regionalna Dyrekcja Lasów Państwowych Zielona Góra

Lp.	Nazwa nadleśnictwa, obrębu leśnego, oddz. i pododdz.	Nazwa obrębu ewidencyjnego, gmina, adres nieruchomości	Nr ewidencyjny działki, nr KW, pow. działki (m²)	Rodzaj zabudowy i sposób zagospodarowania
1.	Brzózka Bobrowice 67h	Bobrowice Bobrowice Bobrowice 200 66-627 Bobrowice	67/11 ZG1K/00024863/3 1394	budynek mieszkalny, jednorodzinny, zasiedlony
2.	Lubsko Brody 365 I, m	Zasieki Brody Zasieki 45 68-343 Brody	368 ZG1R/00039809/1 2132	budynek mieszkalny, jednorodzinny wraz z budynkiem gospodarczym, pustostan

Zatwierdzam:

**Z upoważnienia
Dyrektora Generalnego
Lasów Państwowych**

**Zastępca Dyrektora Generalnego
ds. Gospodarki Leśnej
Bogusław Piątek**

Warszawa, 4 lutego 2019 r.

NIERUCHOMOŚCI ZBYWANE I NABYWANE
przez Skarb Państwa – Lasy Państwowe

Regionalna Dyrekcja Lasów Państwowych Krosno
Nadleśnictwo Ustrzyki Dolne

Na podstawie przepisów art. 38e ustawy z dnia 28 września 1991 r. o lasach (Dz. U. z 2018 r. poz. 2129.) oraz zgodnie z Wytocznymi w sprawie zamian lasów, gruntów i innych nieruchomości znajdujących się w zarządzie nadleśnictw Lasów Państwowych nadzorowanych przez Dyrektora RDLP w Krośnie z dnia 2 lutego 2015 r. (zn. spr.: ZS.2261.1.2015) Nadleśnictwo Ustrzyki Dolne informuje o zamiarze przeprowadzenia transakcji zamiany gruntów znajdujących się w zarządzie nadleśnictwa. Zgoda na dokonanie zamiany została wydana w dniu 19 lutego 2019 r. przez dyrektora Regionalnej Dyrekcji Lasów Państwowych w Krośnie (zn. spr.: ZS.2261.1.2019).

Przedmiotową transakcję Nadleśnictwo Ustrzyki Dolne planuje dokonać w formie aktu notarialnego do końca 2019 r.

Data zgody na zamianę	Nieruchomości zbywane przez Lasy Państwowe				
	adres leśny	adres administracyjny	kategoria użytku	powierzchnia (w ha)	wartość (w tys. zł)
19.02.2019 r.	04-03-2-11-229-s	18-21-052-0016 dz. nr 458/1	Ls	0,1394	43 700 zł
	04-03-2-11-229-t	18-21-052-0016 dz. nr 458/1	Ls	0,6663	
	04-03-2-11-229-~a	18-21-052-0016 dz. nr 458/1	Ls	0,0309	

Nieruchomości nabywane przez Lasy Państwowe				
właściciel	adres administracyjny	kategoria użytku	powierzchnia (w ha)	wartość (w tys. zł)
Gmina Solina	18-21-052-0016 dz. nr 516	Ls	0,0485	2 400 zł
	18-21-052-0016 dz. nr 579	Ls	0,7145	37 800 zł
	18-21-052-0004 dz. nr 214	Dr	0,0204	500 zł
	18-21-052-0004 dz. nr 216	Dr	0,0805	2 100 zł
	18-21-052-0004 dz. nr 258	Dr	0,0574	800 zł

Nadleśniczy
mgr inż. Maciej Szpiech

Ustrzyki Dolne, 21 lutego 2019 r.

Regionalna Dyrekcja Lasów Państwowych Piła
Nadleśnictwo Mirosławiec

Zgodnie z Ramowymi wytycznymi w sprawie zamian lasów, gruntów i innych nieruchomości znajdujących się w zarządzie Lasów Państwowych, stanowiącymi załącznik do Zarządzenia nr 89 Dyrektora Generalnego Lasów Państwowych z dnia 11 grudnia 2012 r. w sprawie dokonywania zamian nieruchomości na podstawie art. 38e ustawy z dnia 28 września 1991 r. o lasach (tekst jednolity Dz. U. 2018, poz. 2129), Nadleśnictwo Mirosławiec informuje o zamiarze przeprowadzenia transakcji zamiany nieruchomości z Gminą Mirosławiec. Na dokonanie zamiany gruntów nadleśnictwo uzyskało w dniu 11 lutego 2019 r. zgodę dyrektora Regionalnej Dyrekcji Lasów Państwowych w Pile (znak sprawy: ZS.2261.6.2018.RD).

Data zgody na zamianę	Nieruchomości zbywane przez Lasy Państwowe				
	adres leśny	adres administracyjny	kategoria użytku	powierzchnia (w ha)	wartość (w tys. zł)
11.02.2019 r.	08-06-1-03-362-r-00	321703_4.0001.8141/30	Bi	0,1440	152,67
Razem:				0,1440	152,67

Dokończenie na str 31

Nieruchomości nabywane przez Lasy Państwowe				
właściciel	adres administracyjny	kategoria użytku	powierzchnia (w ha)	wartość (w tys. zł)
Gmina Mirosławiec	321703_5.0025.280	Ls V	1,6200	67,86
	321703_5.0035.63/3	Ls IV	0,2678	7,64
	321703_5.0034.1/3	R VI	3,5013	79,76
	321703_5.0034.1/4	R VI	0,3589	7,55
Razem:			5,7480	162,81

Nadleśniczy
Nadleśnictwa Mirosławiec
Paweł Olszacki

Mirosławiec, 15 lutego 2019 r.

**Regionalna Dyrekcja Lasów Państwowych Piła
Nadleśnictwo Płytnica**

Zgodnie ze Szczegółowymi wytycznymi w sprawie zamian lasów, gruntów i innych nieruchomości znajdujących się w zarządzie nadleśnictw wchodzących w skład RDLP w Pile, stanowiącymi załącznik do Zarządzenia nr 1 Dyrektora Regionalnej Dyrekcji Lasów Państwowych z dnia 14 stycznia 2015 r. w sprawie dokonywania zamian nieruchomości na podstawie przepisów art. 38e ustawy z dnia 28 września 1991 r. o lasach (tekst jednolity Dz. U. z 2018 r. poz. 2129 ze zm.), Nadleśnictwo Płytnica informuje o zamiarze przeprowadzenia transakcji zamiany nieruchomości z Gminą Wałcz. Na dokonanie zamiany gruntów nadleśnictwo uzyskało w dniu 15 lutego 2019 r. zgodę dyrektora Regionalnej Dyrekcji Lasów Państwowych w Pile (znak sprawy: ZS.2261.7.2018.RD).

Data zgody na zamianę	Nieruchomości zbywane przez Lasy Państwowe				
	adres leśny	adres administracyjny	kategoria użytku	powierzchnia (w ha)	wartość (w zł)
ZS.2261.7.2018.RD 15.02.2019 r.	08-20-1-02-39-l-00	321705_2.0015.717	Ba	0,0844	122 921,00
	08-20-1-02-39-k-00	321705_2.0015.718	RVI	0,0401	
	08-20-1-02-39-j-00	321705_2.0015.719	Ba	0,0837	
Razem:				0,2082	122 921,00

Nieruchomości nabywane przez Lasy Państwowe				
właściciel	adres administracyjny	kategoria użytku	powierzchnia (w ha)	wartość (w zł)
Gmina Wałcz	321705_5.0015.168	Dr	2,0200	100 368,00
	321705_2.0059.194/2	Ls	0,2500	12 500,00
	321705_2.0059.195	Ls	0,1400	11 100,00
Razem:			2,4100	123 968,00

Zastępca Nadleśniczego
Nadleśnictwa Płytnica
Tomasz Michalak

Nowa Szwecja, 22 lutego 2019 r.

**Regionalna Dyrekcja Lasów Państwowych Piła
Nadleśnictwo Trzcianka**

Zgodnie ze Szczegółowymi wytycznymi w sprawie zamian lasów, gruntów i innych nieruchomości znajdujących się w zarządzie nadleśnictw wchodzących w skład RDLP w Pile, stanowiącymi załącznik nr 1 do Zarządzenia nr 1 Dyrektora Regionalnej Dyrekcji Lasów Państwowych w Pile z dnia 14 stycznia 2015 r. w sprawie zamian lasów, gruntów i innych nieruchomości na podstawie art. 38e ustawy z dnia 28 września 1991 r. o lasach (tekst jednolity Dz. U. 2018 poz. 2129), Nadleśnictwo Trzcianka informuje o zamiarze przeprowadzenia transakcji zamiany nieruchomości z osobą fizyczną. Na dokonanie zamiany gruntów nadleśnictwo uzyskało w dniu 15 lutego 2019 r. zgodę dyrektora Regionalnej Dyrekcji Lasów Państwowych w Pile (znak: ZS.2261.3.2018.RD).

Informacja o zamiarze transakcji zamiany z dnia 20 lutego 2019 r.

Data zgody na zamianę	Nieruchomości zbywane przez Lasy Państwowe				
	adres leśny	adres administracyjny	kategoria użytku	powierzchnia (w ha)	wartość (w tys. zł)
15.02.2019 r.	08-10-1-06-886-g -01	30-02-075-0009-7285/7	RVI	0,44	9,65

Nieruchomości nabywane przez Lasy Państwowe				
właściciel	adres administracyjny	kategoria użytku	powierzchnia (w ha)	wartość (w tys. zł)
Osoba fizyczna	30-02-075-0009-39	ŁV	0,18	9,65
	30-02-075-0009-40	ŁV	0,06	
		LsVI	0,02	
	30-02-075-0009-42	LsVI	0,07	
LsV PsV		0,04 0,10		
30-02-075-0009-43	ŁV	0,04	0,15	
	LsV			

**Nadleśniczy
Roman Bartol**

Trzcianka, 20 lutego 2019 r.

**Regionalna Dyrekcja Lasów Państwowych Radom
Nadleśnictwo Kielce**

Zgodnie z Ramowymi wytycznymi w sprawie zamian lasów, gruntów i innych nieruchomości znajdujących się w zarządzie Lasów Państwowych, stanowiącymi załącznik nr 1 do Zarządzenia nr 89 Dyrektora Generalnego Lasów Państwowych z dnia 11 grudnia 2012 r. w sprawie dokonywania zamian nieruchomości na podstawie art. 38e ustawy z dnia 28 września 1991 r. o lasach (Dz. U. z 2017 r. poz. 788), znak: ZS-D-2141-11/12, Nadleśnictwo Kielce informuje o zamiarze przeprowadzenia transakcji zamiany nieruchomości, na którą w dniu 13 lutego 2019 r. uzyskało zgodę Regionalnej Dyrekcji Lasów Państwowych w Radomiu (pismo znak: ZS.2261.3.2019).

Informacja o zamiarze transakcji zamiany z dnia 15 lutego 2019 r.

Data zgody na zamianę	Nieruchomości zbywane przez Lasy Państwowe				
	adres leśny	adres administracyjny	kategoria użytku	powierzchnia (w ha)	wartość (w zł)
13.02.2019 r.	16-05-3-11-45A-x-00	dz. 739/3 26-04-082-0046	Dr	0,1646	28 570,00
		dz. 732/3 26-04-082-0046	Dr	0,1852	
	16-05-3-10-45-h-00	dz. 733/1 26-04-082-0046	Dr	0,0411	

Dokończenie na str. 33

Nieruchomości nabywane przez Lasy Państwowe				
właściciel	adres administracyjny	kategoria użytku	powierzchnia (w ha)	wartość (w zł)
Gmina Łopuszno	dz. 31/3 26-04-082-0008	Dr	0,4105	28 330,00

Nadleśniczy
mgr inż. Robert Płaski

Kielce, 15 lutego 2019 r.

**Regionalna Dyrekcja Lasów Państwowych Szczecinek
Nadleśnictwo Miastko**

Na podstawie postanowień: art. 38e ustawy z dnia 28 września 1991 r. o lasach (tekst jednolity: Dz. U. 2011 r. Nr 12 poz. 59) oraz Ramowych wytycznych w sprawie zamian lasów, gruntów i innych nieruchomości znajdujących się w zarządzie Lasów Państwowych (pismo Dyrektora Generalnego Lasów Państwowych z dnia 12 grudnia 2012 r., zn. spr.: ZS-D-2141-11-2/12; zgód dyrektora Regionalnej Dyrekcji Lasów Państwowych w Szczecinku, pisma z dnia 25 września 2015 r., zn. spr.: ZS.2261.8.2015.KK oraz z dnia 21 grudnia 2018 r., zn. spr.: ZS.2261.8.2015.KK; zarządzenia nadleśniczego Nadleśnictwa Miastko nr 1/2013 z dnia 14 stycznia 2013 r. – Nadleśnictwo Miastko informuje o zamiarze przeprowadzenia transakcji zamiany nieruchomości:

Data zgody na zamianę	Nieruchomości zbywane przez Lasy Państwowe				
	adres leśny	adres administracyjny	kategoria użytku	powierzchnia (w ha)	wartość netto (w tys. zł)
25.09.2015 r. 21.12.2018 r.	11-13-1-06-113-h-00	32-15-034-0003-113/7	Bi	0,6830	277,1
	11-13-1-06-113-~d-00	32-15-034-0003-113/7	Dr	0,0176	
	11-13-1-06-113-g-00	32-15-034-0003-113/8	Dr	0,0728	45,0
	11-13-1-06-329-h-00	32-15-035-0124-15/5	Ls	0,5115	9,2
	11-13-1-04-275-i-02	32-15-035-0127-275/10	Dr	0,0157	0,88
	11-13-1-06-330-l-00	32-15-035-0126-330/3	Ps V	0,2400	35,0
	11-13-1-06-330-m-00	32-15-035-0126-330/3	R V	0,6500	
	11-13-1-06-330-o-00	32-15-035-0126-330/4	R V	0,6500	26,0
	11-13-1-06-330-n-00	32-15-035-0126-330/10	Bi	0,1776	18,0
Razem:				3,0182	411,18

Dokończenie na str. 34

Nieruchomości nabywane przez Lasy Państwowe				
właściciel	adres administracyjny	kategoria użytku	powierzchnia (w ha)	wartość netto (w tys. zł)
Gmina Biały Bór	32-15-034-0005-13	R VI, Ls	0,8914	19,379
	32-15-034-0009-4/10	R VI	6,8615	161,005
	32-15-035-0127-4	Dr	0,5800	12,032
	32-15-035-0127-209	Dr	0,3700	7,398
	32-15-035-0127-207	Dr	0,2600	5,198
	32-15-035-0127-674	Dr	0,1600	2,963
	32-15-035-0127-679	Dr	0,2200	4,399
	32-15-035-0128-20/1	Dr	0,7600	14,64
	32-15-035-0128-30/3	Dr	0,2100	3,888
	32-15-035-0128-31/3	Dr	0,4500	8,997
	32-15-035-0129-78	Dr	0,2000	3,999
	32-15-035-0129-445	Dr	0,4600	9,197
	32-15-035-0129-459	Dr	0,0900	1,531
	32-15-035-0129-462	Dr	0,2200	3,742
	32-15-035-0130-24/2	Dr	0,6400	13,278
	32-15-035-0130-282/1	Dr	0,3900	7,22
	32-15-035-0130-284	Dr	0,3800	7,035
	32-15-035-0130-305	Dr	0,1800	3,062
	32-15-035-0130-306/2	Dr	0,1600	2,722
	32-15-035-0130-313/1	Dr	0,0900	1,531
	32-15-035-0130-313/2	Dr	0,0600	1,021
	32-15-035-0130-320	Dr	0,2000	3,702
	32-15-035-0134-13	Dr	0,1000	1,994
	32-15-035-0132-823	Dr	1,5200	32,644
	32-15-035-0132-824	Dr	0,3900	7,798
	32-15-035-0133-278	Dr	0,2000	3,702
	32-15-035-0133-6/1	R V, R VI, Lz	1,9730	41,409
	32-15-035-0133-517	Dr	1,2000	25,771
	32-15-035-0132-3	Dr	0,1800	6,4
	32-15-035-0130-286/5	Dr	0,9500	26,1
32-15-035-0130-243/3	Dr	0,6392	19,0	
32-15-035-0130-309/2	Dr	0,9800	27,0	
Razem:			21,9651	489,757

Nadleśniczy
Nadleśnictwa Miastko
mgr inż. Janusz Szreder

Pasieka, 7 lutego 2019 r.

**Regionalna Dyrekcja Lasów Państwowych Szczecinek
Nadleśnictwo Warcino**

Na podstawie art. 38e ustawy z dnia 28 września 1991 r. o lasach, Ramowych wytycznych w sprawie zamian lasów, gruntów i innych nieruchomości znajdujących się w zarządzie Lasów Państwowych oraz zgody dyrektora Regionalnej Dyrekcji Lasów Państwowych w Szczecinku (pismo z dnia 21 lutego 2019 r., zn. spr.: ZS.2261.8.2019.KK) Nadleśnictwo Warcino informuje o zamiarze przeprowadzenia transakcji zamiany nieruchomości.

Data zgody na zamianę	Nieruchomości zbywane przez Lasy Państwowe				
	adres leśny	adres administracyjny	kategoria użytku	powierzchnia (w ha)	wartość (w tys. zł)
21.02.2019 r.	11-21-2-07-28-h-00	22-12-055-0013 dz. nr 28/6	dr	0,3487	102,700
	11-21-2-07-28-k-00	22-12-055-0013 dz. nr 28/17	Bi	0,0157	5,300
	11-21-2-07-48-n-00	22-12-055-0013 dz. nr 48/3	dr	0,1099	37,000
	11-21-2-07-28-l-00	22-12-055-0013 dz. nr 28/16	dr	0,0259	9,100
	11-21-2-04-245-j-00 245-l-00 245-m-00	22-12-054-0001 245/6 245/7 245/8	Bp B B	0,0170 0,0258 0,2080 (udział 187/1250)	28,300
Razem:					182,4

Nieruchomości nabywane przez Lasy Państwowe				
właściciel	adres administracyjny	kategoria użytku	powierzchnia (w ha)	wartość (w tys. zł)
Gmina Kępice	22-12-055-0003 dz. nr 161	dr	0,1900	18,900
	22-12-055-0004 dz. nr 344	dr	0,0800	8,000
	22-12-055-0007 dz. nr 282	RVI	0,1600	3,300
	22-12-055-0010 dz. nr 86	Lzr-RV (1,24) Lzr-RVI (0,02)	1,2600	29,600
	22-12-055-0014 dz. nr 60	dr	0,1100	19,300
	22-12-055-0009 dz. nr 6	W	0,2300	2,435
	22-12-055-0011 dz. nr 37	dr	0,5600	76,000
	22-12-055-0005 dz. nr 25	dr	0,2190	25,700
Razem:				183,235

**Zastępca Nadleśniczego
Nadleśnictwa Warcino
Grzegorz Ławer**

Kępice, 22 lutego 2019 r.

**Regionalna Dyrekcja Lasów Państwowych Wrocław
Nadleśnictwo Wałbrzych**

Stosownie do zapisów punktu IX Ramowych wytycznych w sprawie zamian lasów, gruntów i innych nieruchomości znajdujących się w zarządzie Lasów Państwowych, wytycznych stanowiących załącznik do Zarządzenia nr 89 Dyrektora Generalnego Lasów Państwowych z dnia 11 grudnia 2012 r. w sprawie dokonywania zamian nieruchomości na podstawie przepisów art. 38e ustawy z dnia 28 września 1991 r. o lasach (Dz. U. 2018 poz. 2129), Nadleśnictwo Wałbrzych informuje o zamiarze przeprowadzenia transakcji zamiany nieruchomości z Gminą Stare Bogaczowice. Nadleśnictwo uzyskało zgodę dyrektora Regionalnej Dyrekcji Lasów Państwowych we Wrocławiu (znak: DZ.2261.01.2017) z dnia 16 lutego 2018 r. na dokonanie zamiany niżej wymienionych nieruchomości.

Informacja o zamiarze transakcji zamiany z dnia 18 lutego 2019 r.

Data zgody na zamianę	Nieruchomości zbywane przez Lasy Państwowe				
	adres leśny	adres administracyjny	kategoria użytku	powierzchnia (w ha)	wartość (w tys. zł)
16.02.2018 r.	13-28-1-02-55-cx-00	02-21-072-0007-1049	R IV B	0,1355	77 600
Razem:				0,1355	77 600

Nieruchomości nabywane przez Lasy Państwowe				
właściciel	adres administracyjny	kategoria użytku	powierzchnia (w ha)	wartość (w tys. zł)
Jednostka administracji samorządowej Gmina Stare Bogaczowice	02-21-072-0002-234/2	Dr	0,02	600
	02-21-072-0005-94	Ls V	0,10	5 200
	02-21-072-0005-245	Ls V	0,88	39 600
	02-21-072-0006-59	Ls III	0,98	17 500
	02-21-072-0006-167/2	Dr	0,12	3 400
	02-21-072-0003-97/1	Ls IV	1,08	11 300
Razem:			3,18	77 600

**Nadleśniczy
Nadleśnictwa Wałbrzych
Marcin Całów**

Boguszów-Gorce, 18 lutego 2019 r.

OGŁOSZENIA

Regionalna Dyrekcja Lasów Państwowych w Szczecinku informuje, że na terenie Nadleśnictwa Warcino skradziono płytki do numerowania drewna – znak jednostki (leśnictwo Potoczek): 112112, numery płytek: 5830 i 5831.

W wypadku ujawnienia płytek prosimy o ich konfiskatę i przekazanie informacji do Nadleśnictwa Warcino lub do RDLP w Szczecinku.

**Dyrektor
RDLP w Szczecinku
Andrzej Modrzejewski**

Szczecinek, 19 lutego 2019 r.

NOTATKI

NOTATKI

NOTATKI

Czasopisma Lasów Państwowych

„Echa Leśne”

Kwartalnik przyrodniczo-kulturalny nie tylko dla leśników. Ukazuje się od 1924 r.
Pismo popularyzujące wiedzę o lesie i przyrodzie.

„Głos Lasu”

Miesięcznik branżowy dla leśników, w którym prezentowane są specjalistyczne artykuły na temat gospodarki leśnej.

Adres obydwu redakcji: ul. Grójecka 127, 02-124 Warszawa,
tel. 22 185 53 53, e-mail: echa.lesne@cilp.lasy.gov.pl, glos.lasu@cilp.lasy.gov.pl

CENNIK ZAMIESZCZANYCH WKŁADEK **Obowiązuje od 1 stycznia 2019 roku**

„Głos Lasu”

Wymiar pisma: 205 x 285 plus spady po 5 mm

Wkładki dostarczone przez zamawiającego – 0,60 zł za szt.
Waga do 50 g (w wypadku cięższych wkładek cena do negocjacji)

Kontakt: Jerzy Drabarczyk

tel. 22 185 53 74

e-mail: jerzy.drabarczyk@cilp.lasy.gov.pl

CILP, ul. Grójecka 127, 02-124 Warszawa

„Echa Leśne”

Wymiar pisma: 210 x 255 plus spady po 5 mm

Wkładki dostarczone przez zamawiającego – 0,60 zł za szt.
Waga do 50 g (w wypadku cięższych wkładek cena do negocjacji)

Kontakt: Maria Kluczek

tel. 22 185 53 81

e-mail: maria.kluczek@cilp.lasy.gov.pl

CILP, ul. Grójecka 127, 02-124 Warszawa



Centrum Informacyjne Lasów Państwowych

ul. Grójecka 127, 02-124 Warszawa

tel. 22 185 53 53, 22 185 53 73

PL ISSN 1428-5940